內政部新聞紙登記證京警字第……號　中華郵政登記認為第一類新聞紙　廣東郵政管理局執照特字第二八……

大光報

廣州版
（總社）
社長：陳錫餘

TAI KWONG PO
(THE IMPARTIAL & ENLIGHTENING JOURNAL)
CANTON, KWANGTUNG, CHINA.

THE NORTHERN KWANGTUNG EDITION -- KUKONG
THE SOUTHERN KWANGTUNG EDITION -- KWANG-CHOW-WAN
THE EASTERN KWANGTUNG EDITION -- SWATOW

總社社址：廣東廣州光復中路七十四號
總社電話：編輯部：一五七四三
經理部：一五七四三
營業部：一一八八五
總社電報掛號：廣州 七四一一

粵南版：廣東湛江市赤坎光復路
粵北版：廣東韶關風度中路九十二號
東版：廣東汕頭市昇平路七十四號
海南版：廣東海口新華南路十一號

今日出紙兩大張
報費零售每份國幣三千元
（外埠另加郵費）

中華民國二十八年七月廿日創刊
新聞紙第二八三八號

律師潘鐵代廣州三五童子軍書報用品供應社承頂聲明

據廣州三五童子軍書報用品供應社社長劉元康到稱：一本社現與海源股東彙司理葉海源，頂受廣州市惠愛中路集彥商場二零九號之五海源行所有全盤生意，傢俬舖位，裝修，架櫃等，經交定立約，訂於國曆十一月十四日立約交易，如對于該行有任何轇轕等事，除代理妥合代登報聲明外，所有轇轕與本社無涉，請代登報聲明等語，爰代聲明如右

事務所廣州中華北路六十五號三樓　電話：一三三二八

海南大學通告

本校業十一月八日〔開課〕現尚在穗各生限於本月十五日前到校註冊上課，幸勿延誤為要。

校長顏任光　代校長梁大鵬

卅六年十一月八日

宏業東莞製糖廠啓事

竊敝廠去歲復工，辱荷各界人士指導匡助，所產製榴花牌粗砂白糖，用能暢銷各地，飲譽全國，同人等黽勉之餘，至深銘感，惟今年春夏之間，雨水特多，因之空氣潮濕亦特甚，各商行購存敝廠之榴花牌砂糖，間因堆棧設備未週，存儲容有未善，以致空氣水份，着包成濕，包有乾濕之分，市價不無影響，敝廠深為歉仄，茲以今年復工在邇，同人等仍本扶植蔗農振發糖業之主旨，對榨製技術，更竭勉研究，精益求精，使產品愈臻美善，並懇各代理商及各惠顧商行對砂糖之堆放，加以注意，除有特殊糖倉之設備外，或簡化以老糖傍堆，或密不透空，可勉水份濕氣之屬，對購存敝廠榴花牌份，則品質價格，不致影響，賴賜協助，敝廠幸甚，敢布區區，敬祈垂察。

廠址：東莞槎滘　廣州辦事處一德西路四七二號二樓　電語：一〇六五六號

總代理華南糖行光復南路三十號　電話：一四〇九六號

杭州國華美術絲織廠廣州分行今日開幕

恭請各界光臨指導

本廠出品運銷粵垣數十餘年素負盛名荷蒙各界讚許本分行向以服務社會為宗旨定價克己零沽批發一概歡迎以副光顧之雅意焉

地址　大新中路二零五號之一（聖心中學左邊）

電話　一四五七三號

招投疏河工程

本會第二期疏河工程現訂於十一月廿二日下午二時在中山縣石岐鎮商會內公開招投并經印備章程及圖則說明書等以供取閱如有意投承者希到會取閱或逕向廣州市長堤一二九號工商航業公司索取可也

中山縣疏河修堤委員會啓

先嚴梁公紹祖字子述

痛於中華民國三十六年十一月七日戌時壽終正寢享壽六十有四歲不孝等隨侍在側親視含殮遵禮成服謹擇十一月十二日上午十時在東川路粵光殯殮公司家奠十二時發引扶柩沙河祖山安葬哀此訃

聞

孤哀子永年　媳沈如璋　孫冠羣
胞弟紹琪　紹祥　紹裕
姪永治　啓騫　姪女永瑞

等泣告

鼎惠懇辭　不再發訃

先室黃秀霞女史

悼於民國三十六年十一月七日申時疾終省寓內寢溯生於光緒甲辰年九月初六日卯時享年四十有四謹於十一月八日申時入殮十一月十日午時運柩回鄉治喪安葬十二月三日家奠謹此訃

聞

治喪生周棠率子昌棠　喆介　達耿　蘇蝦　女素芝（適陳）　連枝　泣告

粵海關稅務司公署通告

茲有本關緝獲各案之充公私貨一批計有呢絨衣料顏料西藥洋捲烟海味捲烟紙（購買者須領備稅務署准購單）無線電收音機（購買者須領備交通部護照）及洋雜等貨物定於本月十三日上午九時在本關後院私貨倉前當衆標賣所有上列標賣貨物之種類數量及標投辦法等項另紙張貼於本關門前及私貨倉佈告處凡欲投購者希於本月十日至十一日每日上午九時至十二時下午二時至五時前來本關私貨倉參閱貨樣並於本月十三日上午九時以前按照規定辦法攜同保證金（廣州市交換行莊本票）來關繳交合行佈告週知此佈

中華民國三十六年十一月五日

稅務司張勇年

興業機械廠

開始營業

設備新式　技術優良　工作精確　質料上乘　交貨迅速　取價合理

本廠備有萬分之一英寸精密度及高速度生產之美國製最新式工作機多架並由經驗豐富之工程人員主持各界委託設計製造暨修理各式機械及零件必能獲滿意之效果

業務

設計製造及修理各式精確機械

工作範圍：磨，銑，車，鉋，頭，衝，電風焊等。

精工研磨啤床公母及油渣機油咀泵心

大量承製各式螺絲

廠址：龍津西路五十一號至十五號十七

電話：一一五七二

粵海安輪

穗湛線　堅固　巨型　快捷　保護力強　招呼週到

搭客付貨　無任歡迎

船期：十一月七日到省　九日駛湛　十日直放湛江

船泊：天字碼頭附近

代理處　公華行　地址：大新路三四四號　電話：一七五二三

同豐船務行　地址：太平南路一九二號　電話：一二一七四

廣州直放海口 國礎巨鐵輪

鐵定十一月十日十一日駛關　準期十一日清關開行

△附儎注意▽

儎重八百噸．時速十二海哩

客位舒適．保證卅小時抵達

總代理處：恒發船務行　西堤大馬路五十號　電話：一〇二六九

一九四七年最新型之 省港新江蘇大輪船

航行快捷　座位舒適　侍應週到　票價公平

（船泊合成碼頭）

△準期十一月▽

七日上午抵省　八日晨早七時開往香港　保證即午抵步

代理處捷利行　六二三路四十二號　電話：一二二五五

行政院善後救濟總署廣東分署配售手工具等公告

本署行將結束所有倉存工礦器材亟須清理茲有手工具及其他工業器材乙批擬公開配售本省各廠礦或公私團體個人使用特列表公告倘有需用此項器材者可於本月十一日前來沙面復興路五十六號二樓本署工礦課看樣並於十五日以前填繳申請書乙式四份以便核售此告

附手工具及其他器材清單

木平水尺　四磅手錘　八磅手錘　十二磅手錘　圓頭手錘　雙刀口手錘　一磅庄噴燈　木匠工具　木工鑿　焊錫鷄　灰匙（坭水工具）　手鋸　36寸長鋼手鋸　電匠鉗　尖咀，平口鉗　填隙鑿　釘錘

此外尚有金屬軋片機，電動火石機，焗爐等

本局鄧鏗輪

由天津經申來穗約本月十一日抵埠定十二日清關放高雄　寶號有貨儎請即來局定艙此告

國營招商局廣州分局

否認冒名背簽啓事

查本市中醫師方佗競選國大代表提名簽署書冒名背簽佩倫等姓名似此卑汚行為不但有乖中醫人格抑且違犯法紀除聯名呈請選務當局查究外特此登報聲明否認

廣州市中醫師陳佩倫，劉開臣，謝培初，何若川，馬雨川，區輔世，區金浦，何孚民，區振華，唐守聖，區少章，潘德修，唐伯肯，陳君持，馮拔臣，梁耀文，謝惠民，潘玉珩，張少軒，謝漢良，麥本生，黃子明，謝紹和，梁次垣，黃霖，羅次梅，黃宗勉，韓子銘，容育羣，李蘭如，孫少竹，容象儀，游瀛林，吳公壽，朱仁溥，江輝垣，鄧月山，吳耀南，黎壽生，朱國英，冼公強，葉錦湖，張匡民，吳灼燊，何藹謙，譚文澄，胡良伯，何儐昇，胡雲綽，梁澄宇，程慧賢，林智石，何燦仁，吳謝昭，何毅秋，蔡徽垣，宋展岐，梁財貴，陳斗，謝潔玉，曾徽忠，曾瑞麒，曾正士，程蓬同啓

國民大會代表立法院立法委員紫金縣選舉事務所對黃木翔啓事重要聲明

頃閱嶺南日報……本年九月九日……據縣屬龍光鎮公所……黃木翔……[illegible]……以正視聽。

空軍第四被服庫奉令標賣舊廢被服裝具啓事

本庫存有呢棉衣褲被毯蚊帳皮革帽鞋及其他物品裝具等一批奉令公開標賣凡願承標之商人均可申請登記投標一切日期及地點：自卅六年十一月十一日起至十三日止地址東山保安街十四號本庫　二、看貨日期及地點：登記時臨時指定三、開標日期及地點：十一月十四日下午一時地址天河站

卅六年十一月八日

東莞袁督師祠產業管理委員會啓事

發給卅六年度上學期學生津貼

凡我三房子弟在立案之中上學校肄業者請於卅六年十一月十七日以前到西湖路惠愛中路交界馬鞍北街崇煥中學本會辦事處登記並定於十二月七日本會午二時檢驗證件以憑核發津貼逾期概不補發

香港新亞大酒店股份有限公司召開股東常會公告

本公司茲經董事會議決定於國曆十二月八日（星期一）上午十一時在廣州市太平南路本公司廣州分店八樓大禮堂舉行股東常會報告復業情形及營業狀況與帳目同時改選董事暨核數員除分函附奉出席証及委託書外特此公告如股東中因住址遷移對本公司可寄函件致未得收者請即函知香港本公司或廣州分店以便補寄出席證等件又自即日起至開會日止停止股份過戶合併佈聞

中華民國三十六年十一月八日

董事會啓

廣州電廠通告

廣（卅六）業字第六六〇一號　中華民國卅六年十一月七日

查十月份台煤到廠平均成本價每公噸為國幣一百二十三萬五千元依據經濟部核定本廠燃料附加費調整辦法計算光每度應為五千零二十元電力每度應為三千九百三十二元由十一月份起實行除呈報市府備案外特此通告

選區問題青年黨已解決 民社方面未獲協議
國民黨名單兩日來頗有修改・不聽命令競選處分程序決定

【本報南京特派員九思八日發專電】三黨對國代候選人區域分配，提名事，正積極磋商。民社黨將勻田令長、飛滬請示。又：青年黨劉東岩，左舜生，余家菊今晨曾往中央黨部晤吳鐵城，陳立夫商談，聞已獲協議。又據余家菊語記者：青年黨國代分配，大致不成問題，名單可于今晚送達選所公佈，國民黨與民社黨國代名單，俟明會商後公佈。

【本報南京特派員九思八日發專電】三黨國代候選人提名問題，由名額之多寡，變爲區域之分配後，經二日來往復磋商，與晝夜會議，聞青年黨方面，已不成問題，其名單定今夜送交選舉總所。至民社黨方面，則迄發電時止，尚未獲致協議，故選總所雖盼于今夜公告政黨候選人，事實上已無可能，蓋國民黨在民青二黨之名單未確定前，無法排定本身名單。國民黨原已於六日送出名單，因發生區域問題，兩日來已頗有更改。

【本報南京特派員九思八日發專電】中央黨部以據所屬呈請對於未經指定爲國大立委候選人之黨員，不聽命令自由活動者，其開除黨籍係有限之時間抑嚴格規定一案，當經提交第三九次常會決議：（一）開除黨籍處分程序，依總章第七六條第二項辦理。（二）在中執會常會決定本黨候選人名單公佈後投票前，未經允許之活動，認爲是不聽命令，自由活動，已分電各省市黨部知照。

【本報南京特派員凌雲八日發專電】據統計此次國代選舉，分六十五單位進行，其中三一單位之國民黨國代候選人，已經提出選總所，未提出者，僅新疆，綏遠，大連（未接收）冀，魯，晉，安東，遼吉，松，合江，黑，嫩江，興安，哈爾濱等共十餘省市，其中大部爲綏靖區，國代立委選舉補充條例施行，即可提出候選人。

【南京八日中央社電】全國性職婦團體選舉事務所奉選委會令第九次會議，通過簽署登記爲職婦團體國大代表候選人黃仁書等一百零二人案，定即補行公告。

玩忽選政 皖十三縣長受申誡

【南京八日中央社電】選舉總所據安徽省選所十月七日電，以該省國代選舉人名冊，逾限未繳各縣，業經查明，除立煌，六安，桐城，太湖，潛山，霍山，舒城，岳西，臨泉，亳縣，盧江等十一縣因共匪竄擾情形特殊另案辦理外，關于蕪湖，嘉山，霍邱，鳳陽，太平，繁昌，和縣，無爲，壽縣，合肥，定遠，懷寧，望江等十三縣，迭經電催，竟置若罔聞，各級縣長兼主任委員，玩忽選政，經予申請示懲。又天長，兩城兩縣選所，對於選舉工作，均按照進程辦理，成績甚佳，該主席委員督導有力，經予傳令嘉獎。

選舉罷免法又修正兩項

【南京七日中央社電】國府七日令，茲修正國大代表立法委員選舉罷免法施行條例所附選舉票式說明，暨國大代表立法委員選舉罷免施行條例所附當選證書楷模及說明，公布之。

【南京八日中央社電】國府八日令：茲修正國民大會代表選舉罷免法施行條例第十四條條文公布之，此令。修正國民大會代表選舉罷免法施行條例第十四條條文，第十四條，有被選舉權而願爲候選人者，應依法定手續請各該主管選舉機關爲候選人之登記，前項登記時須親向各該主管選舉機關登記，如委託他人代爲登記，應提出證明，並應有本人之簽署。政黨提名之候選人，其名單應由政黨在候選人開始登記前，迅即交選舉總事務所轉冊各該主管選舉機關爲候選人之登記。

歸綏要求國大名額

【南京八日中央社電】綏市各法團，頃公推市參議會邢議長維持來京請願，要求增加國大代表一名，其所持理由，爲綏設市已有二載，人民對於義務上之負責，均較其他各市縣爲甚。國大代表應享之權利，亦屬義不容辭，故依據憲法規定及選舉程序，以區域爲單位，應選出國大代表，決非額外請求。

各地發表候選名單

上海

【上海八日中央社電】滬選舉事務所七日召開第五次選舉委會，復議通過國大代表候選人各部名單，計區域候選人四十二人，職業團體候選人二十七人，婦女團體候選人十四人，總計八十三人。（一）區域候選人名單：金九林，杜月笙，盧閣生，周子斌，顧竹軒，徐錦紡，閔憲章，焦鼎鎧，董幹文，莆春風，吳翔昇，郁潤璋，韓晚琦，俞立人，謝文梟，王厚正，汪子貢，周景文，陸英耗，殷芝齡，樂榮章，錢水銘，周全行，佘的忱，顧葆羽，顧車羽，以上焦黨：[illegible]

浙江

（一）農會：凌其儀，張紅薇，黃逸，戴鴻翠，陸惠民，潘迎春，陸康，文雯，方英達，張玉麟，止（以上有政黨），邱希聖，以上無黨籍。[illegible]

重慶

區域（甲選舉）：李俠平，張君，胡伯，以上：[illegible]

四川

全國性職業團體之婦女團體名單：[illegible]

陝西

職業團體方面候選人名單：（一）[illegible]

熱河

職業團體代表候選人名單：婦女會，宋淑華，梁質彬，[illegible]

廈門

國大代表區域候選人：吳聯傳，陳榮，楊子椿，黃謙若四人。

西安

（區域）馮欽哉，[illegible]

寧夏

[illegible]

江西

農會必昌，程郎，[illegible]

英磅港幣減低 美滙保持原狀

【上海八日中央社電】外滙平衡基金委會及指定銀行代表，八日晨共同會議，決定將英鎊改訂爲一八二〇〇〇元，減五千元，港幣改爲三二〇〇元，減一點二零元，美滙一二〇〇〇元，保持原狀。

中共欲將中國交由另一國統治 美軍調人員直斥其非

【舊金山七日中央社專電】美國第六軍達爾泰斯特上校，向此間退伍軍人協會演講稱：中國共產黨領袖無一人同意與國民黨作和平解決者，因其行動命令須來自他國，彼曾在內蒙勾留七個月，謀求國共兩方軍隊停戰，被調處工作之美國軍官，其初頗同情共黨，以爲共黨欲完成民主之表示者，已發現共黨所欲求者，非爲民主，而爲另一國之統治。

盛傳白崇禧將率精兵 專責清剿華中
軍方發言人則加以否認 陳總長將返京主持軍事

【本報南京特派員九思八日發專電】中樞自四日起召開之軍事會議，于六日結束，來京各將領，均紛作歸計。武漢行轅副主任[illegible]飛滬，王耀武明返濟，夏威亦將于日內返防。

【本報特訊】南京八日外息：盛傳最近在京舉行之秘密軍事會議，已決定委派國防部長白崇禧設九江指揮所，專責殲滅竄擾華中之劉伯誠部共匪。新民報謂：白崇禧將統率兩軍精兵，以殲滅盤據大別山內之共匪。軍事當局發言人，對此述消息，認爲謠言。

【本報南京特派員凌雲八日發專電】瀋陽電：陳誠召見東北軍政負責人，商討各單位目前困難情形，並研討暫時治標計劃。

【本報北平特派員天梅八日發專電】羅卓英尚赴瀋，實際主持行轅，陳誠返京策劃全國軍事。

【本報瀋陽特派員魏璜八日發專電】羅卓英四日由京來瀋。

共匪補給機關案中 發現經濟陰謀 該案審訊即開始

【上海八日中央社電】第一綏靖區司令部軍法處處長劉[illegible]芳少將，偕上校軍法官杜金盤等，七日由南通抵滬，將在滬主持破獲共匪補給機構一案所捕獲之匪犯與匪商之審訊，即可於日內開始。又電：共匪補給機構，破獲後，在滬負責辦理該案之第一綏靖區司令部處長蔣劍民對記者稱：由破獲該案之各項材料中，獲悉共匪之若干陰謀，殊堪注意：（一）當黃金尚可自由買賣時期，共匪儘量向我方吸收黃金，用之以打擊政府之經濟基礎，一方面以黃金爲後盾，向國外謀求經濟上之支援。然當政府宣佈禁止黃金自由買賣並取締黑市後，共匪吸收之黃金，幾等於廢物，恐慌之餘，遂千方百計，在我方傾吐黃金，此種傾吐，觀其目的，有：（一）儘量造成金黑市，並進一步操縱黑市，（二）利用黃金黑市商人，將黃金脫手，套購共匪所需之物品，（三）[illegible]供應公糧，匪區所需之外鹽等，即向我方地區攫取需物資[illegible]

以貨易貨政策 政府考慮對外實施
初步研究實現期尚遠

【本報南京特派員九思八日發專電】政府爲謀進出口貿易平衡，現正考慮實施全面性以貨易貨政策，因此項措施有三點：（一）不得動用外滙；（二）外滙黑市可望絕跡；（三）美鈔黑市可望絕跡。惟目前僅作初步研究，距實現之期尚遠。

救救民族精神的痼疾

星期論文

楊夷

我國自有歷史以來，社會道德之墮落，國民心理之萎靡，相信無有甚於今日的了；尤其是在大都市中，觸目是荒淫與無恥，到處是「朱門酒肉臭，路有凍死骨」，那些光怪陸離的景色，一切都在畸形地發展着，特別給人以最強烈的印象。所以一些有心人，看到這一危機，早在幾年以前，便提出過「如何轉移社會風氣」的問題來，曾經一度討論得頗爲熱烈，發表過許多文章，舉行過不少座談，演講。只可惜也許是口筆的力量究竟有限吧，幾年來這種努力，却並未能眞正把社會的頹風挽救過來，甚且到了最近，相反的，倒是有加無己，而過去曾經爲此而努力過的人，如今也似乎在無可奈何中緘默冷淡了，於是，整個社會，好像都入於昏昏熟睡的狀態中。

就在這萬籟俱寂的黑夜裡，我曾讀到一篇題作「漫談人性」的社論，那位作者於慨嘆目前我們的國民道德日墮落之後，接着又列舉了許多事實，指出我們今日處處是刀光閃閃，處處是互相殘殺的現象，「人性」一在表示了人性的墮落，使人讀後，感慨萬端[illegible]

[illegible]

如此的死話，但是，假如那時的人民只是表形相的重嚴不，而心裏仍是活潑的，則問題還不迷的，那，可是，至若連心靈也已經入於麻木昏人，所境地，那便等於一個「不省人事」的病民族，然謂「哀莫大於心死」了。共情勢之中華民族，最大的悲哀，這才是我們今天最深重的危機！

因此，我們爲了千百代的子孫計，爲了民族的前途計，我們今日願以最大的熱誠，呼籲全國上下，我們應該趕着醒覺起來，向着家國的破這種沉沉的障霧，進一步建立我們民族的新道德，新精神。

但是，這種精神上的痼疾，應如何療治呢？這個問題，當然並不簡單，也非三言兩語能說盡這個問題，甚望國內的專家學者們，作一周詳的探討，開出能夠注意可則的藥方來。

[illegible]

匪補給機關 破案之經過

（續七日）[illegible]

遼西共匪主力被殲
二十師師長劉述剛被國軍俘虜
吉林情勢好轉小豐滿威脅解除

【本報北平特派員天梅八日十六時廿五分發專電】永吉國軍奏捷，收復外圍據點，小豐滿威脅全解除。惟本溪吃緊，戰事不可免。

【本報瀋陽特派員魏璜八日十九時廿五分發專電】吉長戰事沉寂，共匪遼原部五千餘人，七日竄抵懷德附近。

【本報瀋陽特派員魏璜八日十九時廿五分發專電】軍息：遼西共匪七縱隊主力及東寮自治，退至彰武以西地區後，國軍完成包圍，全部殲滅，並俘其二十師師長劉述剛。

【本報特訊】南京八日外息：東北共匪因屢受阻折，傷亡慘重，被迫暫作休歇，以重新部署，再作大規模之竄犯。吉林情勢已好轉。

【本報瀋陽特派員魏璜八日發專電】東北林彪已由西安（遼境）返哈爾濱。

[illegible]

石莊機場已撤守
守城司令劉英誓與城共存亡
豫國軍連戰皆捷皖境克麻埠

【本報北平特派員天梅八日十六時廿五分發專電】石莊外圍戰，五日起始，傳機場國軍七日晨撤守，市內防務鞏固，守城司令劉英，誓與城同存亡。劉英，綏署副主任陳繼仲談：城垣決無問題，請國人放心。另息：空軍過去一週，轟炸外圍匪據點，獲大戰果。

【本報南京特派員九思八日發專電】軍息：石莊外圍緊張，連日匪三萬餘人，向東北猛攻，國軍出動協助，今晨匪勢已挫，國軍正加緊容援。

【本報南京特派員九思八日發專電】合肥電：立煌城郊，六安國軍今晨仍激戰，麻埠克復，[illegible]國軍連日在黃梅廣濟地搜剿。

【本報南京特派員九思八日發專電】開封電：今晨由豐南下匪縱隊，經國軍擊潰，竄魯山。

【開封八日中央社電】國軍七日下午克復李陽關，乘勝追剿。又鄭州電：豫中國軍出擊，連戰皆捷。

【榆林八日中央社電】榆林城郊攻守戰，已歷十四晝夜，匪因傷亡慘重，攻勢已挫，七日下午六時許，匪又分向北城及南城猛撲，經守軍擊退，戰五小時，八時許，匪退。

[illegible]，四日收復郟縣，六日收復寶豐，七日又收復葉縣，繼續向西追剿。

滬商業行莊 資產額統計

【上海七日中央社電】國行稽核處七日發表九月份上海商業行莊資產總額及存放款統計如次：（一）[illegible]

四歲神童 工書法通奕術 讀書過目不忘

【台南八日中央社電】此間頃發現一天才兒童，彼名曾邸石，年僅四齡，能書一手好字，諸凡正楷，行，草，落紙揮毫，筆法勁秀，均頗熟練，觀其作書者，莫不驚異。彼並通奕術，常而四則算術，亦可領略，經目不忘，國語亦達七成程度，讀書過原籍澎湖，父名曾枕貞，祖先遷往台南，該童語教官，退役返梓，境況清貧。

行總漁船 分配辦法

【上海八日中央社電】行總宣佈現由行總漁管處保管之漁輪及各種輔助漁船，今後之分配原則依照下列三項處理辦法：（一）現有漁輪之半數售與民營漁業經營人。（二）之一之漁輪，保留十分之一漁業機關或訓練機關之用。（三）保留一部份漁輪，以便設立公營或公私合營之漁業組合，是項漁輪將與岸上製漁工廠配合運用。發展完備之新式漁業，關於配售辦法，聯總亦已批准四點原則：（甲）配售漁輪，應基於各漁區漁產之需要及其對漁輪作有效利用之能力，以達成適當之比例分配爲宗旨。（乙）中國沿海各漁區均得申請購買配售之漁輪（丙）申請人應具有合法資格之漁業經營人，並須能出具有充分之保證，所購漁輪僅係供漁業之用。（丁）除上述各項原則外，應考慮申請人遭受戰時損害或其他損害必須員，需要，申請人利用漁輪之技術以及其付款，力，以決定是否配售。

處理漢奸案 本年將告結束
通緝令不撤銷

【本報南京特派員九思八日發專電】處理漢奸案件，前曾傳本年底結束，然主持當局對漢奸機關起訴者，仍須嚴緝，迄未通緝者，通緝令並不撤銷，案如非被害人檢舉，則不受理，故處理漢奸案已較爲放寬。

國府命令

國府八日令：（一）茲修正內政部組織法，公佈之。（二）任命徐祖貽爲國民政府中將參軍，此令。

苦勸各生復課
北平教授百餘人聯名

【本報北平特派員天梅八日發專電】北大教授一六三人，日夜措詞沉痛，聯名勸告學生復課。

浙大罷課風潮已停息

【本報南京特派員九思八日發專電】浙大學生爲聲援浙大學生事件，今日起罷課。

昆明學生又集隊省府 于子三案第三次復驗

[illegible]

民盟港支部 宣言不解散

【本報南京特派員凌雲八日發專電】香港電：民盟港支部在此間宣稱：「自由國文摘」之民盟總部之解散，不予承認[illegible]

北平又發生 圖財害命案

【本報北平特派員天梅八日發專電】西[illegible]

縣長兼檢察制將廢除
陪審制被揚棄 司法行政會議中

【南京八日中央社電】全國司法行政檢討會議，八日續開大會[illegible]

新官上場 提防一事

【本報特訊】京八日外息：凡新主管任用之人員，有故舊退職之人，該被辭退人可向該主管提出法律控訴。

電局發動 謙和運動

【南京八日中央社電】電信總局近爲促進電信業務，改善服務態度，對內舉辦謙和運動，已發動各電信局[illegible]

貪污付懲戒

【南京八日中央社電】監察院頃公佈十月份提案，計[illegible]四聯總處亦被糾舉。

京民政局長

[illegible]

津浦路有阻

【本報南京特派員凌雲八日發專電】津浦路龍王廟橋樑被共匪破壞，二時遭北上各次車暫告中斷。【本報北平特派員天梅八日發專電】平浦路七日起修復，車八日止長辛店。

國父誕辰 紀念辦法

【南京八日中央社電】十二日爲國父誕辰，國府規定是日全國休假一日，各界舉行紀念會[illegible]

單館同財店[illegible]

【[illegible]四日中央社電】[illegible]

莫洛托夫大胆宣稱 終必清算帝國主義

美人不懼蘇能製原子彈 但對莫氏論調表示寒心

【紐約七日中央社合衆電】莫洛托夫暗示蘇聯擁有原子彈，然并無甚多人民感覺驚駭，但莫氏之演說，確使渴望于蘇聯對西方之精神戰中，見及若干緩和跡象之多數人士感覺失望。其演說中較關於原子彈之言論尤令人寒心者，即渠所謂「一切道路均導向共產主義」，「蘇聯終有一日與西方侵畧性帝國主義清算一筆」等論調。與莫洛托夫之演說同時發表者，即蘇軍事部長貝爾加寧發表之演說，渠指責煽動新戰爭者，號召團結全球之反動力量，以鞏固資本主義之地位，並展開新戰爭以消滅社會主義及民主；此等人士應憶及彼等之先驅所遭遇之末路。英大使彼德遜及美大使史密斯，均泰然處之，亦未鼓掌。據合衆社記者詢問之結果，熟悉蘇聯及國際原子能談判經過之人士，認爲蘇聯尚未擁有原子彈，惟推測蘇聯對于製造原子彈之時間已有把握。一般人士皆認爲蘇聯將有原子彈，并已大有進步。莫洛托夫一年前亦謂蘇聯將有原子彈。會衆社總經理白里時復合衆社之答覆，即缺少堪與美國比擬之高等工業基礎，子彈缺少精練之工程師及技術人員，最大阻礙，然蘇聯有甚多一流之原子科學家，依據蘇聯並經濟制度，蘇聯正以任何代價之工業及科學家，致力製造原子彈。

【華盛頓七日中央社合衆電】莫洛托夫關於原子彈之聲明及其指責美國於四周建立軍事基地，俾達到侵畧目的一節，國務院之廣播，今以全部時間及三十四種語言，包括俄語，廣播美國之正式答覆。惟報紙對莫氏聲明演說之反響，即謂美國人民并不拘侵犯目的。美國之一般反響係根據蘇聯不能行動之意見之一點，以忽視莫洛托夫之原子彈聲明。美國官方廣播員之努力，將使舉世人物悉吾人協會之演說，俾係虛張聲勢而已。

【東京七日合衆社電】日本人對蘇聯可有原子彈一消息之反應，爲驚訝與不安。而美國高級官員視莫洛托夫前反美爲一種宣傳，顯然地，目標是朝向美國用以必需者，在日本及南朝鮮之攻勢軍事根據地之朝鮮及日本之官員稱：「一顯然地以莫氏意，在日本及南朝鮮，但此爲宣傳者調，某不欲宣佈其名之官員稱：但蘇聯在北朝鮮，確已有軍事根據地矣。」

巴黎外交家預測 越南將停戰

將與前安南王保大協議 並邀請胡志明參加政府

【巴黎七日合衆社電】巴黎之法國及外國外交當局七日預測，越南將可獲得和平，此等方面認爲彌漫越南之戰禍，在此一年間已發生一萬人之死傷，並由於越南戰事之損失，逾越法國之範圍，法國已動用十萬軍隊，全副武裝，及可觀之人力物力。此等方面預言法國與越南雙方之前途，將與保大協議，而停息戰事，依據南政府之新條件，法國軍事當局已在越南北部各處控制交通線及其他地，殖民軍已在河內與法軍保持。此次爆發之戰事，乃在一九四六年十二月十七日。法國殖民地之軍事，當局已獲得一部分人之支持，保大已發言者，獲得三分之一之人

星期或兩個月內，而吾人在六十擁護，能與渠成立協議，然後渠發表言論，表示承認法國之地位，而其他方面，均均承認越南及其他政府，府領袖胡志明，以及其他人物，叛變，一年之對法國統治，仍「英得人心」，所領導之越南，在戰事停頓後，亦不得不願所設立之越南政府中。

必須估有相當之代表，一般所認爲有共黨色彩者。胡氏及越盟乃代表，及越南北部與南方安南保大前政府，必須行使，解決五項爭點：（一）越南政府是否應包括越南之統一，安南及南圻三省；（二）何種政治團體可派遣代表參加統治？（三）停戰協定之訂立；（四）南政府，越南外交及共產黨參加越南之地位如何？（五）越南之經濟及文化地位，與法國在越南之經濟利益何？

聯邦問題：法方認爲，駐越南德國大使已發出關係協議之詳細稿，法國政府經過一月之調停，已被英美所與協議。越南方面，亦在法方大使前政府，十高級專員所發佈之條件，代表法方之條件，港對法國之期限，法方將來已經規定。法國駐越南事務之人士，法國專員之月外交政策，越南成立新政府與英美有法方月

中美文化協定 將在南京簽字

【華盛頓七日中央社專電】本社記者今獲悉：實現美國傅爾布來特法案，交換學生及技術文化人員之中美協定，將於十一月十日在南京簽字。該法案規定：任何購買美國剩餘物資之國家，可將該款中一部份作文化基金，本國目前尚有二十餘國購買美國剩餘物資，除中國外，蘇因未購買美國剩餘物資，故與此項協定不能參加。

英屬各地商人 准用英鎊購買日貨

【東京八日中央社專電】英國代表已與盟總當局訂定日期半年之協定，准許英國及英屬殖民地之商人，在日本購買貨物。此協定聯合王國、澳洲、新加坡、香港、印度，將要求日本政府以英鎊付款。英國貨款用英鎊結算保證，日本貨物價格以英鎊，照各英屬地所需計算，英國按照此方法，依日本商人所採購之貨物數額，美國將以其他貨物，作爲換成美金貨物之保證。此項辦法，英國與盟總當局曾經協商，並與英國美兩國有關各方面之同意。英國所稱：其他有關英屬地，亦可按照此原則與日本進行貿易，英國政府之長期計劃，同時辦理各種英貿易事宜。

忽視援助中國 美共和黨攻擊總統

將在下屆競選節目

【華盛頓七日中央社專電】此間政治觀察家認爲最近共和黨呼籲援華，以及杜威州長之對華政策，以及杜魯門總統之中國政策（事）之成爲一年之攻擊將成爲共和黨競選之題目。美國參議院外交委員會主席范登堡，對於中國問題之重大，明日已在國會中發表演說。杜魯門總統於上月十日在國會一節，已發表演說，共和黨領袖之一，在總統之政策內，主張與中國之交涉；彼等對於過去之外交政策，所明白表示，共和黨總統競選人爲杜威與塔夫脫。

國會中將有極大關係者。上週美國人之對華政策，需要建立對華政策，長期援華之全盤計劃，並予以華中國之聯合國援助。美國國會之議員們，美國對華政策包括中國之問題。世界和平之全局，與國會對美國政府援華政策之影響。伊里諾州參議員，係屬共和黨之前進份子。美國援華，已與國會相衝突，當地之中國共黨之統治抗拒，將成爲援助之要求。

（國民黨保大）

【西貢七日透社電】南圻農業部長鄧廷黃（譯音）由香港返抵此間，稱：渠與保大會見，保大渠以爲南圻政府一切之誤解，解散南圻政府之聲明，保大於安保要求，解散南圻政府之聲明。

要求一個民族陣線政府，由三省組成共和國，共外交政策則由保大主持，國一致。法方將堅持與法控制陸軍及永久軍事基地，並在經濟上文化上保持優越地位，據作爲和平之代價。巴黎消息靈通方面稱，當和平到臨時，法方將與德駐柬埔寨洛哥總督，並擬商討調職務。

氏稱：保大之目標，孫在促成南圻，東埔寨及安南三省之聯合，保大要求越南民族主義者，先爲國家設立，然後考慮政權問題云。

盟總開殺戒 槍決日戰犯

【馬尼刺中央社七日專電】據盟軍總部法律組宣稱：已有五十九名日本軍人（包括本月三日，已被判絞刑之五將官）另十四人在菲律賓刑庭判處死刑，美軍事法庭判處之日戰犯，由日本判處絞刑，等待執行者一人已被處決，其中最近以一批決定是否拉拿古省處決。

舊金山唐人街 警察隊改編

【舊金山八日中央社專電】據此間舊金山警察局長李奧說，自唐人街十一日起以八十年之華人警察特別小組，唐人街警察隊已完成改組工作，以前之負責人已被解職，新任負責主持警務，後將由警察局派專人負責管轄，唐人街將併入該地區普通警察隊之組織，該隊特殊名位，以與其他地區之警察等合併。

華德報系社長李賓記者 華德報系社長李賓記者堅決稱：共和黨不援華府記者

華德報系社長李賓記者堅決稱：共和黨不援華，任馬歇爾制止之報告並任共黨制魏德邁之報告，所提出之對華問題，之詢問，而不作進一步之追詢，杜威州長並指責國務院於對中國問題之不顧，正步對中國盟友無爲，使中國問題總統競選之一九四八年節目，普稱：共和黨參議員以爲一，二人亦會，不公佈魏德邁二歇爾之報告，並呼籲中國政府日，明日自中國之負責人士，到渠將於會議中國返抵華德，並以會議將急報告之緊急援助之建議，提出報告。

國勞會議閉幕 通過我兩提案

【新德里七日中央社專電】國際勞工局亞洲區域籌備會議七日閉幕。會議於將屆閉幕時通過中國兩項提案，一爲要求國際勞工局於亞洲各國設立合作化機構，一爲在亞洲建立勞工行政機關。此次會議將於下屆再進一步討論，日本代表在開會期間表示贊成本案，中國代表並表示，今後將逐步推動，中國與各國共同合作云。

英訪華團 離港返英

【香港八日中央社電】英議會訪華團一行今日自港乘機返英，該團團員因私務留港，各自返英。另三人則轉赴新加坡及倫敦，外交部顧問亦抵港同行。

其他團員七人，將於九日赴渝，今午已分別啓程赴滬，該團兩人則定於九日返國。

聯總將再商討 援助中國計劃

【華盛頓七日中央社專電】聯總負責人宣稱：聯總中央委員會將於本月十三日在華盛頓再度集會，商討今後援助中國經濟之辦法，包括各項援助之建議，前次會議中已提出計劃，惟未獲決議。

馬來聯邦新憲草案 含有抑制華僑意義

僑務會劉委員長發表談話

【中央社南京航訊】中央僑務委員會長劉維熾，頃對馬來亞聯邦新憲草案至爲激昂，而發表談話如次：

馬來亞光復以後，英國殖民部大臣於一九四五年十一月向國會宣佈，以建立殖民部之政策，準備成立馬來聯邦。至一九四六年一月發表白皮書。旋二十二日英國政府發表白皮書，引起各方批評，馬來亞之馬來人、華僑、印度人等，均表示不滿，英政府遂於同年七月指派一委員會，研究修正。此項委員會提出草案，即藍皮書。此藍皮書一經發表，英政府復指派一十人諮詢委員會，以徵詢各方意見。

本會以爲本年初英國殖民部根據該委員會之建議提出修正之馬來聯邦新憲制，英國國會即將通過，但對於馬來亞之華僑、印度人等，不少批評。華僑方面之不滿，有四點：（一）關于公民資格之獲得，非按照居民權該地生長，其在該地出生者，須與父母之一方在該地居住者，方可獲得公民權。凡華僑之在該地居住十五年，而申請手續嚴格；（二）關于立法議會之議員，共有非官員議員五十名，另三十四名由馬來人及非官員，其中馬來人占十二名，華人占十名，印度人五席，歐洲人七席；（丁）錫蘭人一席，（戊）混血族一席，（己）連同官吏議員，馬來人共三十一席，而馬來亞總人口，華僑約二百五十萬，馬來人約二百二十萬，印度人約六十萬，但議席分配，華僑估十，而馬來人估三十一。（三）關于移民問題，新憲未有專章提及，但估計移民法今後，將提出修改，以對于華僑移民，有所限制。本會已經移民之前，向各有關方面提出抗議。

（續上）華僑爲馬來亞開發之主力，馬來亞之繁榮，華僑與有功勞。本會已就上述各點，分電英國政府及馬來亞各有關當局，請求修改，並令駐新加坡總領事館，向馬來聯邦政府交涉，以保障華僑權益。而華僑爲當地居民之一，應享有平等之權利，華僑對馬來亞之建設，貢獻至大，馬來亞各民族應一律平等，不應有所歧視，而華僑亦應團結，以爭取應享之權益云。

省府令飭各縣 不得抽收鹽稅

【本市訊】省府昨電南雄、廣寧等縣，據本省鹽務管理局呈稱：查關於鹽稅收入，由國庫徵收，各縣不得抽收鹽稅，迭經通令，各縣不得另行抽收，以免影響鹽政。經省府令飭各縣遵照，凡地方政府一律不得附征鹽稅云。

昨重開辯論 南海縣府科長貪污案

【專訊】南海縣政府科長黃偉翰被控貪污一案，昨日在地方法院重開辯論，起訴人忠述案情後，法院定期宣判。

回民國代候選人 昨經正式發表

【文化社訊】市選舉事務所以大選日期迫近，代表回民國代候選人，據悉，該會經已由各選舉單位推出候選人，其中有馬天英等，各當選人按名單詳細通告，國民大會回民代表候選人昨經正式發表。

地政局職員 被控貪污

【自強社訊】地政局職員某，因被控貪污，經地政局呈請法院偵查，刻正進行中。

昨日移交 省青年團

【綜合社訊】中央決定黨團合併後，省青年團經於昨日正式移交省黨部接收，由主任委員等主持交接，各工作人員下週一起在省黨部辦公。

退役軍官年俸 廣州團區續發

【本市訊】廣州團區第二批退役軍官年俸，昨日開始發放，第一批已發給一百四十八人，第二批已發給八十七人，計有官佐一百二十三員，日內繼續發放。名單如次：周明、彭、如某、祥史等。

颶風襲呂宋

【馬尼刺七日專電】颶風已移向菲律賓北部呂宋，以每小時八十海里之速度向西北進行。

港航空公司 作勘察飛行

【香港八日中央社電】新近成立之香港航空有限公司，預定日內作經由廣州、上海之勘測飛行。

英議會訪華團

【南京八日中央社電】英議會訪華團團長亞蒙，今午乘機返英，王外長表示謝意，並致電英兩國邦交永睦。

國際簡報

【莫斯科電】蘇聯最高蘇維埃主席團七日將主席什維尼克致電

【倫敦電】美大使道格拉斯八日奉召返國。

【墨西哥電】國際文教組織大會揭幕，蘇聯等未派代表出席。

我留德學生 尚有四十人

【柏林七日中央社電】據我國駐德軍事代表團統計，現在留德學生尚有四十四人，其中已完成學業者多數。

十心速度：每小時八十五海里，颶風速度每小時六十英里

省青年團

治購湘粮經過 黃處長秉勛談

十五萬石將趕早運穗

【專訊】粵田糧處長黃秉勛，日前赴京，于回穗後，對記者談稱：粵省糧食，本省需要湘米接濟，惟湘省府爲救濟湘省本身災荒，曾一度禁止湘米出境，後經黃處長洽商，允予准購十五萬石，並經粵省府與湘省府會議決定，以救濟湘省災荒，將以湘米代購粵省米糧，粵省府令飭各縣加緊辦理。

黃偉翰否認貪污

【午重開辯論，日告訴人陳德貴等均到案，黃偉翰否認貪污】

七三次常會 敵產審議會

【專訊】敵偽產業審議委員會昨（五）日舉行第七十三次常會，通過議案如次：（一）廣州行轅飭令移交之「平商」「遠來」兩輪，經查係被

敵產審議會

是項案件，凡有案件，限於上列各項情形者，須於一星期內檢同證件，契據影片及業權文件，逕到該局辦理，以憑審核，逾期無據者，作爲無主，四科。（諮）

地政局促業主驗證件

淪陷期被敵偽估民產

【專訊】市地政局據報：市內各業主產業，於淪陷期間被敵偽估據佔用，光復後由地政局接收，現已公告各業主，限期到局申請發還，並呈驗證件。

雷氏書院井中 發生離奇爆炸

【西聯社訊】昨（八）日下午三時卅分，漢民路仙湖街雷氏書院內發生一爆炸事件，該院現爲軍隊佔住，是日適有士兵數人在院內井旁工作，該井忽然爆炸，附近居民大驚，經查係井中存有舊日軍遺下之炸彈所致。

防護堤圍 注意事項

【本市訊】省建設廳頃發防護堤圍注意事項十點如下：（一）堤頂及基腳附近，不准建築房屋...

梁上燕勝訴

法院判准與何邦仇離婚

【專訊】電影女明星梁上燕，前與何邦仇結婚，婚後感情不洽，梁乃向法院請求判決離婚，經法院判准梁上燕與何邦仇離婚。

憲警圍捕 小洲匪徒

【專訊】警備部及市警察局，以南郊小洲有匪徒潛伏，昨（八）日派隊會同圍捕，當場捕獲匪徒多名，並搜出長短槍械，匪首已被擒獲。

男女青年會舉行 世界青年公禱週

【中央社訊】基督教男女青年會，爲舉行世界青年會全世界祈禱週，定今（九）日至十五日，每日下午四時至五時在青年會舉行，並請各界人士參加。

廣九路治安 粵當局維護

【專訊】粵漢路局爲加強沿線治安，加派軍警駐守各站，並由當局分配兵力，保護廣九路各站。

民社省黨部 推定發言人

【中央社訊】中國民社黨廣東省黨部，頃推定發言人，由任書記長廖崇真擔任。

杜鎮遠 今日抵穗

【專訊】粵漢路局長杜鎮遠，定今（九）日下午由長沙乘車抵穗。

漢奸案一批 高法院判決

【專訊】高法院昨判決漢奸案一批：孫某處有期徒刑十年，各某處有期徒刑八年，褫奪公權十年，財產除酌留家屬必需生活費外全部沒收。

工程學會會員 組各技師公會

【中國工程師學會廣州分會】會員招集各技師組織，由分會選出，將組成各技師公會。

倡導納糧

【專訊】市田糧處爲倡導納糧，財政局長已以私人名義，先繳納糧，以爲倡導。

陳秉鐸請巨戶

穗市點滴

△市公用局昨來函，本局現時所發之三輪車牌照，已至本年終止。

△本市教育局定於十一月十五日舉行全市教師大會。

△市商會理事長，定於本日召集各業會議。

△粵省各縣長，日前赴穗開會。

△學生自治會，本市中學生三十人，參加比賽。

八日上午九時，在青年會舉行遊藝會。

關於生命起源問題（二）

羅廣庭博士再發表談話：對反對與懷疑者的答覆

問：戰前在廣州公開實驗時，是否將所製的試管分爲三份，一份存在衛生局，一份存在嶺南大學，一份存在羅博士家裏？

答：當公開實驗時，經兩星期的時間，由各代表負責保管，試管是經過不同溫度，由我們同意帶回家裏，將所製的試管分交各代表和我自己分別保存。這是各代表共同的意見，他們對我的試驗都是信任的。

問：戰前在廣州公開實驗之試管，是否存在衛生局？

答：是的。

問：有人說羅博士在南京等處繼續實驗，這話是否對呢？

答：這更是一種無理取鬧有意的歪曲。

中傷的話：幾天我雖起程往南京，但到達香港剛是「九一八」事變之日，於是我便折返廣州，繼續實驗。

問：有人說羅博士拿蘇聯官半職，在大作的卷首上，雖有結論的題字，登載在大作品上，但卻有沒有弄到一官半職呢？

答：這是不對的，我一生祇知做事而不希望做官，以前名人題字也是有餘暇的。

律師黃策代眉昌堂劉晶買受鄭金華屋業通告

據稱「憑中買受鄭金華自置坐落廣州市逢源南約現編門牌第二十九號兩層屋業一間四至照土地登記圖證及上手契證所有上蓋連地四圍墻壁間格俱全經交定立約並收執廣州市政府地政局本年五月十三日第一一六八一號發請登記收據乙紙准期本年十一月三十日立契交易如於該屋有權利主張應於期前向賣主理妥一經交易概與本堂無涉請代為聲明」等語前來除標貼外特此通告 本律師事務所：廣州市中華中路雲台里雲台新街十號二樓

律師朱安瀾代勝利堂買屋通告

據稱憑中買受張儉成堂張宗浩屋業一間坐落西禪段內中正東約十五號所有上蓋連地四圍墻壁間格俱全經交定訂期本年十一月十二日交易該屋如有爭認異議各種轇轕請交易期前向賣主理妥交易後與買主無涉除標貼外請代登報聲明 朱律師事務所：光復北路二十五號 電話：一三一七三

律師朱安瀾代李星輝堂買屋通告

據稱憑中買受謝華屋業一間承妻伍勝遺留坐落陳塘段內同善街卅八號所有上蓋連地四圍墻壁間格俱全經交定訂期本年十一月十五日交易該屋如有爭認異議各種轇轕請交易期前向賣主理妥交易後與買主無涉除標貼外請代登報聲明 朱律師事務所：光復北路二十五號 電話：一三一七三

律師鄺和歡代陳保勝聲明買受義興園二十號吉屋

據稱憑中買受陳潔貞自置吉屋乙間坐落大東分局東皋大道義興園門牌第二十號所有上蓋連地及一切附着物俱全面積照登記圖證為準經交定立約訂期本月十九日立契吉屋交易如對該屋業有任何轇轕希於期前與賣主理安一經交易概與買主無涉除標貼外請代聲明等情合代聲明如右 事務所：廣大路廣大一巷錄園 電話：一七四二五

鄧冠雄律師代周誠譜堂置業聲明

據稱本堂憑中買受麥靈發所有與何水興買受本市太平分局仁濟路水月宮後街第二十號之二門牌（原日廿八號）鋪業一間所有上蓋連地四圍墻壁門楄間格窗戶鐵閘一概俱全又買受麥李好所有在水月宮後街第二十六號門牌（與二十號之二相連）宅地乙段深濶照登記圖為準均經交定立貼准期本月十二日立契交易請代為聲明對於上開業權如有債權債務或共有關係及一切法律上轇轕未清限於期前與賣主理安一經交易概與本堂無涉等情除標貼及通告外合代聲明如右 事務所太平南路八十一號四樓 電話一七二三五

律師唐濟安代昌英堂何能蓁聲明買受廣州市惠新西街第二十三號屋業公告

據稱「本人憑中買受李綺雲自置坐落廣州市漢民分局轄內惠新西街第二十三號門牌三層半石屎房屋一間上蓋連地深濶四至照契證登記為準四圍墻壁門窗戶扇間格設備一應俱全經交定立帖訂期本年十一月二十一日立契交易如對該不動產有任何關係及各種轇轕統希於期前向賣主理妥一經交易該屋即歸本人所有毋得異議請代公告」等語除代標貼外合公告如右 事務：新堤虎標永安堂大廈五一〇號 電話一五二八五 一四〇〇八

律師王余春華驥代李偉光買屋公告

據稱「憑中買受馬欽贊自置屋業一間坐落本市逢源分局段內寶盛大街門牌號四至照登記圖則為準經交定立帖訂期本年十一月十六日立契交易如對上開屋業有任何權利轇轕未清等情務希期前向賣主馬欽贊理妥一經交易概與本人無涉請代登報標貼聲明」等語除標貼外合代登報公告如上 事務所倉邊路廿三號三樓電話；一三二四〇

律師葉仲暉（代）聚誠公司對東堤榮利新街第33 35 37 39 41 43號破樓聲明展期交易公告

據稱：「本公司憑中買受黃四益堂黃良劍黃良滋自置坐落本市東堤分局段內榮利新街第33-35-37-39-41-43號石屎破樓一連六間四圍墻壁尚存原定本年十月卅一日立契交易茲因出賣人內部手續未妥方同意展期至本年十一月卅日交易如有任何轇轕希於期前速向出賣人理安一經交易概與本公司無涉請代聲明」等語合代公告如右 事務所：逢源路寶源中約卅四號 電話：一五七七八

陳行健律師代統業堂購置產業聲明

據稱「本堂憑中買受鄔昌盛所有吉地一段坐落本市警察德宜分局六榕路原日門牌第二十七號現編第三十三號土地測量第七區第二段地號第二〇二三號經交定立帖定期本年十一月十七日立契交易倘對上開土地有任何權利關係或轇轕未清等情須於交易前向賣主理妥並以書面向貴律師事務所聲明否則一經交易概與本堂無涉煩代標貼及登報聲明」等語前來除標貼外合代聲明如上 事務所：廣州長堤大馬路一八三號二樓 電話一〇八三四

律師梁道生代吳梁雪買業通告

據稱憑中買受朱劉氏承先夫朱亦高遺下坐落本市長壽分局轄內應元坊十九號屋業一間所有上蓋連地四圍墻壁樓閣間格磚瓦木石水喉等一概俱全經交定立帖訂期本年國曆十一月二十日交易如有權利關係及其他轇轕未清希於期前與賣主理安一經交易概與買主無涉除標貼外合代登報通告如右 本律師事務所一德路三九二號 電話一四八五九

律師王繩矩代蔭餘堂置業聲明

據稱：「本堂憑中訂買胡木蘭所有本市東山分局達道西路門牌第二號三層石屎樓全座連花園一所面積四至照登記圖證經交定立帖准期國曆十一月十二日立契交易如有任何轇轕希於期前與賣主理妥交易後概與本堂無涉請代標貼及登報聲明」等語除標貼外合代聲明如右 事務所：惠福東路廿四號二樓 電話：一二八八二

交通部廣州航政局公告

帆登字第三三五號

現據航商陳恩德聲請華勝帆船為所有權保存登記附呈證明文件請予察核辦理等情據此如任何人對於該船之產權持有異議時仰於三十六年十一月五日起至三十六年十二月四日止一個月內檢同證件向本局提出逾期即准該華勝帆船辦理所有權登記特此公告 局長盧邃泰

中華民國三十六年十一月五日

陳金銘律師代大安堂買受濟公巷第五號屋業公告

據稱憑中買受永盛堂黎梅所有屋業一間坐落本市德宣分局段內中華北路濟公巷門牌第五號上蓋連地四圍墻壁門楄間格及一切附着物俱全四至面積依照契證為準經交定立帖訂期本年國曆十一月十五日交易請代公告週知倘對該屋有權利關係或法律上任何轇轕希於交易期前提出聲明並向賣主理安一經交易概與買受人無涉等詞前來除於該屋門首標貼外合代登報公告如右 事務所廣大路七號二樓電話一二四三六

律師蘇重光代陳潤鴻買受彩園直街六十二號屋業公告

據稱：「本人現憑中向劉大德買受其自置坐落本市長壽分局轄內彩園直街第六十二號門牌屋業一間坐北向南四至深濶照登記圖證為準所有上蓋連地四圍墻壁磚瓦木石一應俱全經交定立約訂期國曆十一月十六日立契交易如對上開屋業有轇轕未清，或權利等主張者，希限於期前與賣主理妥，否則一經交易概與本人無涉請代登報標貼公告」等語前來除標貼外合代登報公告如右 事務所：靖海路三十五號三樓電話：一六四九五

謝祚蔭律師代業偉堂駁斥中興洋服店并通知取舖

據稱：一本堂於去年向榮興關衛為洋服生意詎近悉該號少東私將該舖全部轉租與梁少樺開設中興洋服店本堂需舖自行營業又以轉租違約迭經交涉取舖頑抗竟用中興洋服店名義向舊業主榮興堂催收租項顯係藉詞取巧殊屬違背信約請代一併起訴并登報駁斥等語合代登報駁斥如右 業主榮興堂前偉君收租府上不勝駭異查該舖前租與關偉有租薄可據茲當業主取舖依約先行通知 事務所：西湖路六十八號 電話：一六五三一號

梁啟勳律師（代）李濟豪買屋公告

據稱：「本人憑中買受鍾福元自置屋業一間（前向冠梧轉向美洲堂買入）坐落本市前鑑分局東華東路門牌第二五九號坐南向北所有上蓋連地四圍墻壁深淺悉照登記圖證經交定立帖准期本年國曆十一月廿日交易如有任何轇轕或共有業權異議希於交易期前向賣主理安一經交易概與本人無涉請代聲明」前來除標貼外合代公告如右 事務所惠愛東路九六號二樓 電話一二三二八

律師梁啟勳（代）譚雪影買地公告

據稱：「本人憑中買受黃九根吉地乙段坐落本市龍津中路龍津龍安里門牌第八號坐北向東南深二大進沽十七桁四圍墻壁俱全經交定立帖准期本年國曆十一月十二日交易惟該地正由賣主向地政局聲請登記中如有任何轇轕或權利主張希於交易前與賣主理安一經交易概與本人無涉請代聲明」等情除標貼外合代公告如右 事務所惠愛東路九六號二樓 電話一二三二八

律師劉紹甫受協華航業公司任總統電輪常年法律顧問

事務所：小北路二十號二樓 電話一四六四七

鄺雄律師代蘇祥堂買地通告

據稱憑中買受明靜堂譚寶吉地一段坐落本市陳塘分局轄內十八市新街門牌第十五號該號上蓋因抗戰期間被毀係屬吉地四圍界至均依照原有登記圖則為准業經交定准期十一月十三日正午在貴律師事務所立契交易如對於上開地段有權利關係及一切轇轕等情請於交易前與賣主理妥否則一經交易概與買主無涉等語除標貼外特代通告如右 事務所大南路八號二樓電話一三二零七號

朱伯然律師代朱英昌鄧芳泰為受讓讓與聲明

據當事人等到稱朱英昌有物業一間坐落本市帶河路荷溪涌邊第十二號門牌淪陷時期被毀經鄧芳泰臨時於該地之一部份蓋搭磚腳木身小屋一座現由朱英昌出價受讓鄧芳泰上開之臨時建築物並定本年十一月廿二日簽立讓與書據請代聲明如有對該臨時建築物發生任何權利主張者務希於上開期前與鄧芳泰理安等語除代標貼該業外合代登報聲明如上 事務所：惠愛西路十二號之四二樓 電話：一〇〇五一

前第一集團軍承領大沙頭住宅區業權同人公鑒

茲定十一月卅日下午一時在文德東路第十號召集各業權人會商業權登記事宜希屆時攜備證件到會共商進行此啓 召集人林時清 江茂森 孔可權

工廠出賣

現有本市西村工業區新型建築工廠一間出賣佔地二百餘井交通便利光線充足隨時交吉最合工廠之用現擬全間上蓋連地出賣有意者請投函本市寶源路一八三號伍君接洽可也

教局立案 嶺東高級科學裁剪傳習所卅一期招生

留英卜珍主辦

（一）開學日期十一月十五號（二）報名自即日起（三）從未學過裁縫者保證一月畢業畢業後介紹職業（四）詳章任索（五）所址廣仁路廿五號（六）裁剪大全十集合訂本定價八萬五千元連郵費在內 所長卜珍

內外全科 康寧佳 女醫師

統理婦科暗病（宮病宮炎 子宮歪 宮倒 月經疾病 赤帶白帶 傳染病症 小便刺痛 早老色衰）主治

專長科學新法 特別指導受孕

（設備）X光鏡 顯微鏡 紫光透熱療電器 專科診治婦女各症

總所太平南路六十七號 分所一德路（?）一二四號 留醫所太平南路

診症時間 總所上午八時至四時 分所下午四時至五時

陳李濟

三百餘年古方正藥

蘇合丸 救急止痛

理中丸 理咳治癆

萬應油 內服外用

良藥七十餘種各處均售詳細目錄承索即寄

老店廣州漢民北路十八號★總批發廣州十三行路七十二號

省港澳毒症名醫 許鎮波搜毒汁

此汁歷代專治癌症經驗得來對於瘋血毒久治不愈殘毒染毒與小便腫痛流毒流血虛急爛瘡杧果魚口陰子腫痛骨痛骨腫惡瘡一服此汁即日見效担保三次斷根永不復發不傷身體不絕生產誠爲梅毒之最效良藥如新久患毒者快來試之免躭誤終身 醫藥局惠愛東倉邊路口

置業聲明

本堂憑中與鄧孝植買入轉向許全光及白殿章等買來之大紙巷第廿五號第廿九號吉地各乙段深濶照登記證所有上手契證印鑑均全經已落定並就地三標貼現定期十一月二十日立契交易如有來歷不明重典重按華洋轇轕等情祈速與賣主理安一經交易後概與本堂無涉此佈 成業堂啓

民國三十六年十一月一日

趙紹漢趙汝旺對廣州市道華新街十四號屋業承認買賣有效公告

我等對上開屋業於民國三十五年間曾提起告訴李建雲請求返還屋業涉訟事件業經法院三審判決我等敗訴確定在案今李建雲堂李建雲請求補領作為彌補我等訴訟費用一切之損失除即補簽契證外並承認李建雲對我等收回現款與我等上開屋業買受行為完全有效特此聲明 趙紹漢 趙汝旺啓

買屋聲明

本堂憑中買受信業堂前向伍時福自置吉屋一間坐落本市粵華東二街門牌第十七號深濶依照土地登記確定證為準上蓋連地四圍墻壁及一切附着物俱全經交定立貼訂期本年國曆十一月廿日立契交易如對上開屋業有任何轇轕未清及其他權利主張希於交易前向賣主信業堂理安一經交易概與買主無涉除標貼外特此登報聲明 徐文偉堂謹啓

律師黎浩潮代張仁和堂買受惠吉西一坊二號之三屋業通告

據稱本堂憑中買受招惠珍所有坐落本市惠吉西一坊門牌第二號之三屋業全間深濶四至俱照登記圖為準定期國曆本月廿二日交易倘有一切轇轕希期前向賣主理安並登本報聲明一經交易概與買主無涉懇代聲明等情查屬合法特代通告 事務所：廣州市粵華街十一號 電話：一一八〇〇

原子教法 晉伯英文新班

一律十一號日夜開班速修班月半作文已成功 校址文德路四十六號

被刼遺失證章啓事

本人於十一月一日因公往從化是日上午十一時在途中被刼致本人所佩審計部廣東省審計處第73號職員證章一枚亦被搶去除呈請補發外特此登報聲明作廢 周偉啓

律師湯卓元代謝寶樹催告有德堂莫有德業主收租聲明

據稱：「本人向上開業主租賃本市前鑑分局轄內東華東路門牌第三〇五號尾二樓及後三樓地方歷向上租交收租項無異現租期已屆惟未見業主到收誠恐有誤交租時期特請貴律師代爲登報催告聲明以免負延遲責任」等語除致函通知外合代登報催告聲明如右 事務所：西湖路四十號二樓電話：一三一三二

遺失証章啓事

本人於本月六日因公途次失去中央合作金庫發給銅質黃邊藍地圓形中嵌「衆」第1318號証章乙枚除呈報註銷補發外特登報聲明作廢 黃漢青啓

房車雪櫃出讓

茲有一九四一年士刁壁架四門房車一輛收音機熱氣設備俱全及一九四七年非士高七立方尺電氣雪櫃一個廉讓請於每日上午九時至十二時下午二時至五時電一四九一四接洽引看

李甲棋 陳宏發 訂婚啓事

我倆情投意合經雙方家長同意謹定於本月八日在廣州舉行訂婚特此敬告諸親友

醫師李家杰

專醫皮膚花柳 白濁兩天根斷 包皮手術 安全無痛 五萬

漢民南路十一號 樂斯戲院斜對面

王家沃啓事

本人前領英德縣堯山鄉鑛區經於廿七年四月領有採字第卅四號（前次登報誤為第廿四號）鑛照因抗戰期間連同登記圖記一併遺失除呈報外特此登報聲明作廢

花縣花山水利協會招投土石方工程啓事

茲有本會引水渠石方及碎石方土方工程兩段坐落花縣百步梯擬招商承辦准於本（十一）月十六日正午十二時在花縣兩龍墟本會開票投如有意承辦者請於本月十五日前到本會取閱章程及察勘工程地點依時參加競投可也

新協興營造廠同穗復業啓事

敝營造廠現由韶關遷回本市營業惠顧諸君請到南堤二馬路三十號二樓接洽爲盼 經理李紹良啓

荷蘭藥廠出品

見健素

發冷崇藥 每服四片

總經理槳欄路南方藥行

市場物價閃縮 早市揚晚回跌

銀根突緊日息逾萬元 上海市場晚市亦回軟

【專訊】昨日市場物價，早市蠢蠢欲動，與外滙有關貨物，普遍上揚，追至下午，隨轉回軟。至昨日市場騰動原因，係因上海物價動盪刺激，迨至下午，滙市轉淡，此間亦隨之回跌。

【又訊】邇來市面銀根，漸入緊俏，惟連日日息，每百萬元尚在六千元之間上落，但昨日日息價，突告上揚，昇至一萬元以上，最高達一萬二千元。又市面大額鈔票（指五千元及一萬元者）奇緊，與小額鈔票（指二千元以下者）使用發生差額，昨日小額鈔約低折至九八以下云。（經）

米糧出口証書 須向米公會申報 轉送社會局核辦

【專訊】據米糧公會悉：關于糧商購運米出口申請書，業經付印，俟印就後，即可備各會員取用，至米糧出口證明書，須先向該公會申報，轉呈社會局辦理云。（經）

財產出賣 須覓保課稅

【專訊】本綜合所得稅，以征課範圍：列有財產出賣所得一項，內包括房屋，土地，堆棧，森林，礦場，漁場，碼頭，舟車等，出賣所得，依法應由納稅義務人於財產出賣時，覓具殷實保證，以便年終依據征課，消息：據市直接稅局，凡關各類財產出賣人，應經定期成交，出賣人應先行覓具保證，以負保證納稅責任，如依限仍未辦理，保證者承買人則須負追繳稅款之責云。（會）

輸管會答覆 五金商輸入案

【專訊】市商會昨（八日）接華南輸管分會通知，關於五金商業同業公會報告業務困難，請求改善登記，及放寬輸入限額一案，當經提付本分會第三次會議決議：（一）關於請放寬輸入額，應候統籌辦理。（二）關於請政府依照前定官價外滙結滙，減輕成本，（三）（四）無須討論，於該業進口商家數問題，送請進口商登記小組會參攷。（會）

輸管會鼓勵 木漿進口

【上海訊】據輸管會某負責人稱：第四季附額，減低白報紙一項，仍無限額以外，措外滙頭寸，可以另籌量木漿進口，以供國產紙廠製造。

吳元黎辭職 錢一羽接充

【專訊】輸出入管理委員會華南分會主任秘書吳元黎辭職，批准，改派專員錢一羽接充。

湘朴新穀源豐 粮價日趨下游

【專訊】昨晨東欄到谷三十餘萬斤，西江到谷二十餘萬斤，北江到谷一千餘斤，湘朴卸卡抛放後，米來源一千一百包，湘朴米勢穩，成廿七萬元，谷價方面，新寒露粘五六千元，赤谷多降低，市場管理對零售限價不動，與市相仿，批發成交百六十四包，有米二千六百市斤，又七萬四千二百市斤，袋谷二萬五千市斤，來存豐，供可濟於求，北江及附城產米區，東晚造豐收，新穀來源日湧，粮食後市平抑云。（商）

滬輸出推廣處準備 出口貨簽證辦法

用意係欲充分了解出口業實況 與進口貨物管制性質迥然不同

【上海訊】關於出口物資簽證事，輸管會輸出推廣處正積極準備中，其簽證辦法，業經核准通過，此項簽證，將有分支機構同時辦理，以便出口商。本月中旬消息傳出，出口商方面，以出口增加困難，持反對意見。輸出推廣處負責人鄭重表示：此項辦法係遵照改組後規定之職掌辦理者，其目的有二：（一）欲知出口業統計，（二）欲得真確出口情況，而非管制出口，與進口貨物管制性質迥然不同，出口商不必發生誤解。對出口商之困難，並協助解除，以期順利輸出，更求增加出口數量，並簽證手續簡便，出口商於取得證書後，即可在海關報運出口，至核准，全屬技術上之手續，與進口管制迥然不同云。

無綫電器材 准申請輸入

【專訊】關於輸管會議決：將無綫電器材，在國內未能製造或製造欠精者，一律列附表三甲業，經輸入管理委員會華南分會奉到，日本報已知會電器業公會轉知，以後無綫電器材，稅則二七一號，甲，公告材料及零件：（一）硬橡皮，化學劑，電瓷製品，之刻碎，微音器，線，揚聲器，耳機，收音管，晶體及發音器，射頻扼流圈，各式收發音器，電容器（除外），電阻器，音量控制器，變壓器，耗電計，阻流機器，旋轉式之震動器（二），電池，消除器，燈座（三），收訊機，真空管收訊機等項，改列通用附表三甲，准予申請輸入。（經）

貨物稅局調整 第四期貨稅額

【專訊】財政部廣東區貨物稅局廣州分局，以月來物價波動甚劇，該區本年第四期稅額，與目下實際情況不能配合。除捲烟稅額調整辦法另飭遵外，其他各類課稅物品，按九月廿一日至十月二十日一個月市場平均批價，切實依法調整其稅價稅額，先行飭征，定于本年十一月八日實施改征，茲將調整廣東省區三十六年第四期各類課稅物品稅額表探錄如下：

糖類 稅率：百分之二十五 單位：每百市斤

冰糖完稅價格一，○○○，○○○，應納稅額二五○，○○○，機製白糖七四○，○○○，一八五，○○○，白糖五○○，○○○，一二五，○○○，紅糖四○○，○○○，一○○，○○○，桔糖一八○，○○○，四五，○○○。

麥粉類 單位：每袋（二二公斤） 稅率：百分之二，五，麥粉完稅價格一六八，○○○，應納稅額四，二○○。

水泥類 稅率：百分之十五 單位：桶或袋

水泥單位桶（一七○公斤）完稅價格七○○，○○○，應納稅額一○二，○○○，水泥袋（八五公斤）三五○，○○○，五二，五○○，水泥袋（四二·五公斤）一七五，○○○，二六，二五○。

皮毛類 稅率：百分之十五 單位：每百市斤

水青皮，完稅價格一，三○○，○○○，應納稅額一九五，○○○，光沙皮每百市斤一，八○○，○○○，二七○，○○○，水皮百市斤一，○○○，○○○，一五○，○○○，底皮百市斤一，二○○，○○○，一八○，○○○，沙黃皮每方市尺四，○○○，六○○，上等珠皮百市斤，八○○，○○○，一二○，○○○，次等珠皮百市斤六○○，○○○，九○，○○○，毛線每磅三○，○○○，四，五○○，上等毛毡每張二四，○○○，三，六○○，次等毛毡每張六，○○○，九○○。

茶類 單位：每百市斤 稅率：百分之十

紅茶完稅價格六三○，○○○，應納稅額六三，○○○，綠茶七○○，○○○，七○，○○○，毛茶四○○，○○○，四○，○○○，茶末二○○，○○○，二○，○○○，茶梗一○○，○○○，一○，○○○。

倣洋酒 單位：每打 稅率：百分之百

廣東省營啤酒廠，大瓶五羊啤酒完稅價格五三○，○○○，應納稅額五三○，○○○，小瓶三三○，○○○，廣東省營啤酒廠紅棉牌四四○，○○○，中華釀酒廠（大瓶）金十字白蘭地八二○，○○○，中華釀酒廠大瓶司令牌白蘭地八二○，○○○，中華釀酒廠金十字紅砵五七○，○○○，中華釀酒廠三Ａ紅砵五七○，○○○，中華釀酒廠金十字白蘭地四九○，○○○，中華釀酒廠中瓶司令牌白蘭地四九○，○○○，中華釀酒廠葡萄酒三七○，○○○，恆記酒廠大瓶飛鷹白蘭地八二○，○○○，恆記酒廠小瓶飛鷹白蘭地四九○，○○○，恆記酒廠飛鷹砵酒五七○，○○○。（未完）

各行商情表

下列物價皆按市價計算　十一月八日

穀米類（改用市秤計）

香米上	四十二萬元
寒露粘上	卌四萬五
銀粘米上	卌五萬五
絲苗米上	卌九萬元
七担種米上	卌二萬元
新會白米中	卌三萬七
洲早朴	廿七萬元
大朴米上	卌九萬元
敘米上	卌萬○三
興白谷	廿四萬二
七担種谷	廿三萬元
絲苗谷	廿七萬元

油麵類

士擔生油	五十七萬八
新灣生油上	五十六萬八
新北江油上	五十六萬五
菜子油	一百五十五萬
桐油桶庄	一百八十萬七
土擔生米	卌六萬五
灣生米	卌五萬五
大豆餅市	廿八萬五
東江茶麩	二十萬元
月暇田料	八十八萬元

鹽類（包稅市秤計）

沙抗上	卌七萬五
稔白	卌五萬元
大州	卌一萬元
烏石上成	卌六萬元
三丫	卌八萬元

糖麵類

榴花牌粗砂	一百廿八萬
五羊省營糖	一百卌二萬
雞片糖上	六十三萬元
順德糖粉	六十萬元
和興牌麵	百四五萬
綠長春麵	五十九萬三
兵船麵漢庄	五十九萬五
蔗年青麵	五十八萬元

豆類

九龍菜黃上	五十五萬元
大連珠	七十萬元
南寧珠黃	五十四萬元
北江紅新	四十九萬元
西江眉豆上	四十六萬元
淡口烏豆	四十二萬七
潮鹽豆	卌三萬五
長沙青豆	四十一萬元
美國紅豆新	廿四萬元
西江竹豆上	廿六萬元

火柴類（包稅計）

勝利牌	卌二萬元
蓮花牌	三十萬元
熊猴牌	卌一萬五
游泳牌	廿二萬五
三角牌	卌四萬五

洋紙類

歐兵牌紙中磅	四萬八
輕磅	四萬八
歐洲新聞紙號稅	七十七萬
赤鍋皮紙磅	三萬六
白脆紙粘面	四十五萬
白打字紙粘	五十五萬
二號紙	九十萬
油脹紙上	八十七萬
玻璃紙粘	五十萬元
烟仔紙餅庄	六十萬元

土紙類（上貨）

嶋蜂玉扣	廿七萬元
特號裙城	廿三萬元
二號永綠	廿三萬元
龍南東庄新	一百廿五萬
南雄東庄三手	一百六十七萬
頭耶寶尖	五十二萬元
和平東庄新上	九十三萬
貝嶺中包新料	十三萬五
長江寶信三印	百四八萬
長江草紙四印	八十八萬
鮮口南和新料	十八萬五
大雌京分新料	百○六萬
南雄玉扣最事	十六萬二
丁班環桶新上	卅八萬元
南山京文新	九十萬元
榮字慢紙	二百九五萬
太宇慢紙	二百七五萬

紗綢布疋

巨輪牌煙紙	二百九十萬
新時代煙紙	二百七十萬
發國民煙紙	二百五十萬
上綠（國計）	二百四十二
公和龍桂香紗	百五十萬
永大綢	一百廿五萬
茂昌厚棠綢	一百卅萬元
廿支寶軍紗	四十五萬六
廿支新金城	四十四萬元
廿支特金城	六十七萬元
廿支雙馬紗	六十四萬一
廿支正雙馬	六十七萬元
四十二支銀月	七十四萬四
四十二支藍鳳紗	九十一萬
四十二支藍鳳	六十七萬元
水翅紗布	七十六萬元
12磅細布	八十八萬元
士林藍布	一百九十二萬
青鳥嗶嘰	八十八萬五
桑真王白布	八十八萬五
金木閣白布	八十三萬五
慶豐蔴布	九十六萬五
家鄉棉上	二百七十萬

華洋雜貨

雙桃黑市線	一百廿八萬
飛機牌車線	八十六萬
正抗嗜車線	一百六十萬
金雞香皂	十一萬一
刺蝗藥皂	八十二萬
風利藥皂	五十六萬
兩節手電	四十六萬
先施牙膏濕庄	十萬○三
八三雙手巾	拾一萬元
三秤門鷄牌	廿一萬元
18寸飛輪牌	七萬五
二磅金錢水壼	一百○二萬
二磅金龍水壼	一百萬元
二磅金線暖胆	五十拾五萬
三鷄縫針	三萬五
三個九喉油餅	四十萬元
新生黑貓燈芯	二萬七千

海產雜貨

西白果	六十五萬元
新北菇	六千三百萬元
翁草菇面	九百五十元
洋菇干	九百六十萬元
長沙蓮	一百六十五萬元
江蓮子上	二百二十萬元
大石耳	九百萬元
信豐瓜中	三百六十萬元
新魚翅千	一百八十五萬
還白椒馬枝	四百萬元
臘鴨鹹	三百拾萬元
大井魚	八百萬元
紹太平蝦	一百十萬元
東平尤魚	一千○五拾萬
十菜絲	一千四百萬元
蘇絲	三千六百萬

工業原料

上白花士令	一萬八千
黑桶花士令	九十八萬
月霸得士的	二千一百六十萬
馬加地桶打	二百十萬
星州棚油	二百五拾萬
稅霸膠	九十二萬
月石粉成	一百六十萬
燥牛膠	二百○八萬
火油成	九十四萬
百磅漂化石	三百八十萬
硫化元青紅桶	千四六萬
三城牛腸粉	九十八萬
士勁片鹼	八百四十萬
二城貴粉	九十五萬
紅凡成	八百五十萬
白凡有粉	三十萬元
白石膏	廿六萬元
桃膠粉	一萬九五
破酸	一萬一五
城木桶白鉛	三百萬元

燃料類

美孚黃貢電油	二百六二萬
亞加倫電油	二百八二萬
美哔桶火水	二百九八萬
亞加侖散水	二百五拾萬
美孚火水	廿八萬五
德孚色油減	九百五拾萬
亞鳳油溼	六百四拾萬

吃空額

【海南島航訊】國立瓊山高級農業職業學校校長張鎧堅，被控吃空額，扣押了，引起各界人士的注意，報章也報導了，從前報章的消息，都是說他吃空額，扣發教職員薪金，而中飽公費，學校一切設施，迄無成績。此事在瓊山，早已是一般人所週知的。張鎧堅做了這個學校的校長，不過一年多，便感覺到學校經費的欠缺，而這欠缺的情形，是吃空額，額外的經費，用以補助學校的開支，這一種所謂吃空額，在各校中是很平常的，盛傳已久，而這件事的揭發，卻是由學校的校友會和一般熱心教育人士，為整頓學校起見，便出來告發，張氏因而被扣，陳植楠、長一，接任的便是現在的陳植楠。

國立瓊山高級農職校長 張鎧堅被控內幕

傑子

被扣押

張鎧堅校長，是在本月初被押的，他被扣押，也許是太過忠厚了，對於學校負責人員的監督不嚴，因而出了漏子。先是由學校的校友會告發，張氏被扣押在瓊山地方法院看守所，他的罪名，是以貪污罪起訴，他的學生，校友，都不能說他什麼，只是說他對學校的事務，太過放任，一切都交由別人去辦理，自己是一個忠厚的人。

看守所中道出內幕

林曉青，一個國立瓊山高級農職的畢業生，他說：張校長的被控，內幕很複雜，主要的原因是學校內部的人事糾紛，某方面要奪取校長一職，因而乘機告發，實際上張校長並沒有中飽，只是用人不當，給人利用了。記者曾往看守所訪問張氏，張氏說：我的被押，完全是冤枉的，我是一個教書匠，不懂得弄錢，學校的經費，都是依照規定開支，帳目清楚，可以公開的。

拷上脚鐐

張氏被押後，即被拷上脚鐐，他向看守所長請求開脫，但看守所長說，這是規定，不能通融。張氏說：這是我平生第一次的遭遇，這一幕，真是令人痛心的。

疑問？

（一）張鎧堅既係一被扣交保的人，何以要拷上脚鐐？（二）教部對此案是否會加以調查？（三）請求保釋是否合法？

美華中學 紀念建校廿五週年

【專訊】私立美華中學，以本（十一）月十二日為該校建校廿五週年，及遷校紀念日，特於是日舉行紀念秘序，參觀。（留）

教局擴大舉行 社教運動週

並開口腔衛生展覽會

【專訊】市教育局定十一月十二日起，一連兩天，擴大舉行社會教育運動週，假座中山圖書館舉行口腔衛生展覽會，內分設：（一）口腔衛生部門，（二）牙科器材部門，（三）牙科醫療部門，（四）口腔疾病部門，等，並由中山牙醫院擔任義務，免費診治。並在漢民公園舉行音樂演奏，晚間放映電影，歡迎市民自由參觀。

其日程如下：十一日上午十時開幕，下午二時遊藝會，十二日上午十時舉行感恩崇拜，下午八時舉行紀念會，正午十二時各項表演，下午五時學生聚餐會，十五日全港校友聯誼大會，舉行紀念。（敎）

地局球隊 昨克東風

【專訊】東風新聞社籃球隊，昨在市府球場與地政局隊作友誼賽，東風隊長黎國浩，地局隊長梁確，戰況熱烈，結果地局隊以十五比七取勝。……局再投入一球，地局獲勝。（留）

中大 拖屍熱鬧 不減去年

【專訊】中大去年因「拖屍」而引起風波，至今尚未被人淡忘。然而，新生依規入學，又是一番熱鬧，該校本學期開課後，舉行「拖屍」，本屆「新女生」一律搬入宿舍，總算是不幸中之大幸，她們的宿舍門口，一連幾晚都有「拖屍」之舉，而且有些新女生的宿舍窗門，亦被塗污。該校當局，佈告禁止，但是仍然有「拖屍」，校方設法維持秩序，並派人守護，限制外人入內，以免發生事故。此次「拖屍」的結果，新女生都已被迫參加，一場熱鬧，終算是在一片笑聲中結束。（敎）

民教館十二日舉辦 象棋比賽

地點決定漢民公園

【本市訊】總理誕辰紀念日（十二日），市民教館定於是日上午十時，在漢民公園舉行象棋比賽，並請樂曲助興，以增熱鬧。兩天前，在漢民公園舉行全市象棋比賽，現已聘定棋藝名家陳鏡棠，蔡鏡聰，譚任，陳碧韜等擔任評判，又聘棋壇名手先生為裁判。

女青年會 國語班招生

【中央社訊】廣州女青年會國語速成班第一期，定本月十五日開始，第二期定本月十七日開始，報名者請從速。

培英分校 校慶盛況

【本市訊】培英中學西關分校，昨（八日）為該校校慶紀念日，上午九時舉行紀念儀式，隆重，並有校友聯歡，學生表演遊藝，晚會，唱歌，話劇等節目，來賓甚眾。

方家銘演講 經濟建設

【勝利社訊】方家銘教授，昨應省建設研究會之聘，定於今（九）日上午九時，在文德路六二號，題為「經濟建設」，歡迎市民前往參加云。

漢興中醫校 奉准定期招考新生 開辦

【本市訊】本市漢興中醫校，有名中醫所創辦，本年度招生新生，共分高級班，初級班兩班，報名期由本月起至十五日止，考期定本月十八日，上課時間，上午八時至下午七時，晚班由下午七時半至九時半，凡有志研究中醫學者，請即報名云。

賣蛇始祖

蛇王滿

馳名已久老手妙製

五蛇讌

樂欄路

電話一四一五一二

外賣到敘　全餐散餐　一律歡迎

連天團桌早滿　今天定讌請早

台灣航業公司屬輪

台東輪

速度十四浬　載重二千噸　承接客貨

☆☆☆本輪在台遇風，延期啟碇，業於十一月四日離台，特此排航程序如下，撤新各界客商公鑒☆☆☆

十一月四日下午四時基隆開出　十六日抵達黃埔　日清關　十一日開行直放基隆

代理處中國旅行社　貨運部太平南路十四號電話一六三五四　客貨部長堤永安堂大廈電話一六八六三

痛症專家

周達文

專醫手足筋骨　痛腫軟痺

醫務所廣州大德路八一號二樓大德戲院對面星洲酒店左鄰　老館在香港旺角山東街

天壽堂

姑嫂丸

調經種子・刪治肚痛暗病

壇狗鞭健腎丸

男子諸虛百損服之立效

徵聘畫家

郵政總局郵票圖案設計，擬徵聘畫家一位，專事設計繪製郵票圖案，應聘者須具下列作品及履歷等件：（一）國父像，（二）其他人像，（三）設計繪製郵票圖案，須於本年十一月十五日前寄至廣州市廣州郵政管理局核轉。

買車聲明

立斷賣車人顧儲煥茲將自置一九三九年東乙雪佛蘭牌車號碼（HD232-7-43133）號，經紹介人與永興堂承受，倘有來歷不明，賣主理妥，本堂准於三十六年十一月十一號內交易清楚，特此登報聲明。永興堂啓

買屋聲明

本堂還中買受周智明自置吉屋一間，坐落本市光復南路第十二號，現經十一月十三日立契交易，倘有上手來歷不清，概與買主無涉，特此聲明。偉倫堂啓

糖廠機器出賣

茲有製糖機器全副出賣，有意承購者請向本市河南大基頭聚洲正街三十四號載君接洽

賣屋聲明

本堂還中賣受沈暢業沈洪焦自置吉舖一間，坐落本市大東分局段內元運街第六號，經於本月六日交定立帖，訂明十一月十七日交易，如有轇轕未清，請於交易前與賣主理妥，一經交易概與本堂無涉，特此聲明。劉福壽啓

先嚴

前清邀卿科舉人京師法政學堂畢業，曾任廣東高等法院首席檢察官，譚公愈伯諱子杏，慟於民國三十六年十月十五日戌時壽終正寢，享壽七十有八，不孝等隨侍在側，親視含殮，遵禮成服，謹擇期十一月初七日家奠。孤哀子等泣啓

聞

如蒙賜賻請交北海合浦地方法院代收

英美兒童新教育

最近英美兩國各城市，多設立兒童圖書館，此種圖書館不只幫助學校兒童，還幫助許多失學兒童得自修的機會。他們眞正造到不「死讀書，讀死書，讀書死」的方式。圖中所介紹，都藉得今日我們教育當局注意的。

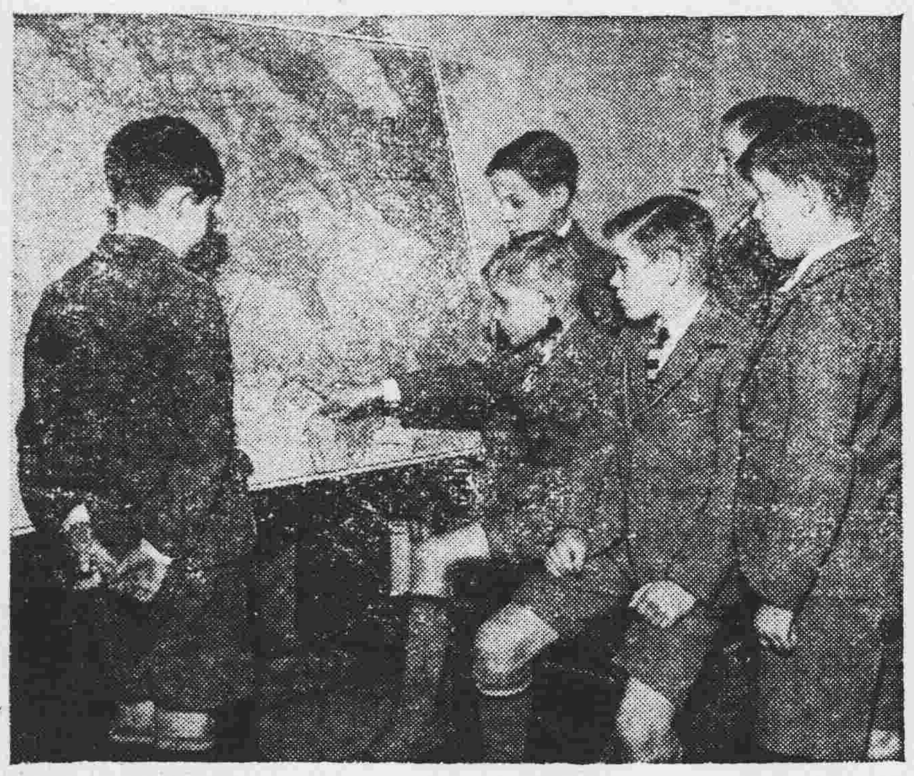
地圖室中兒童分組自由研究地理。

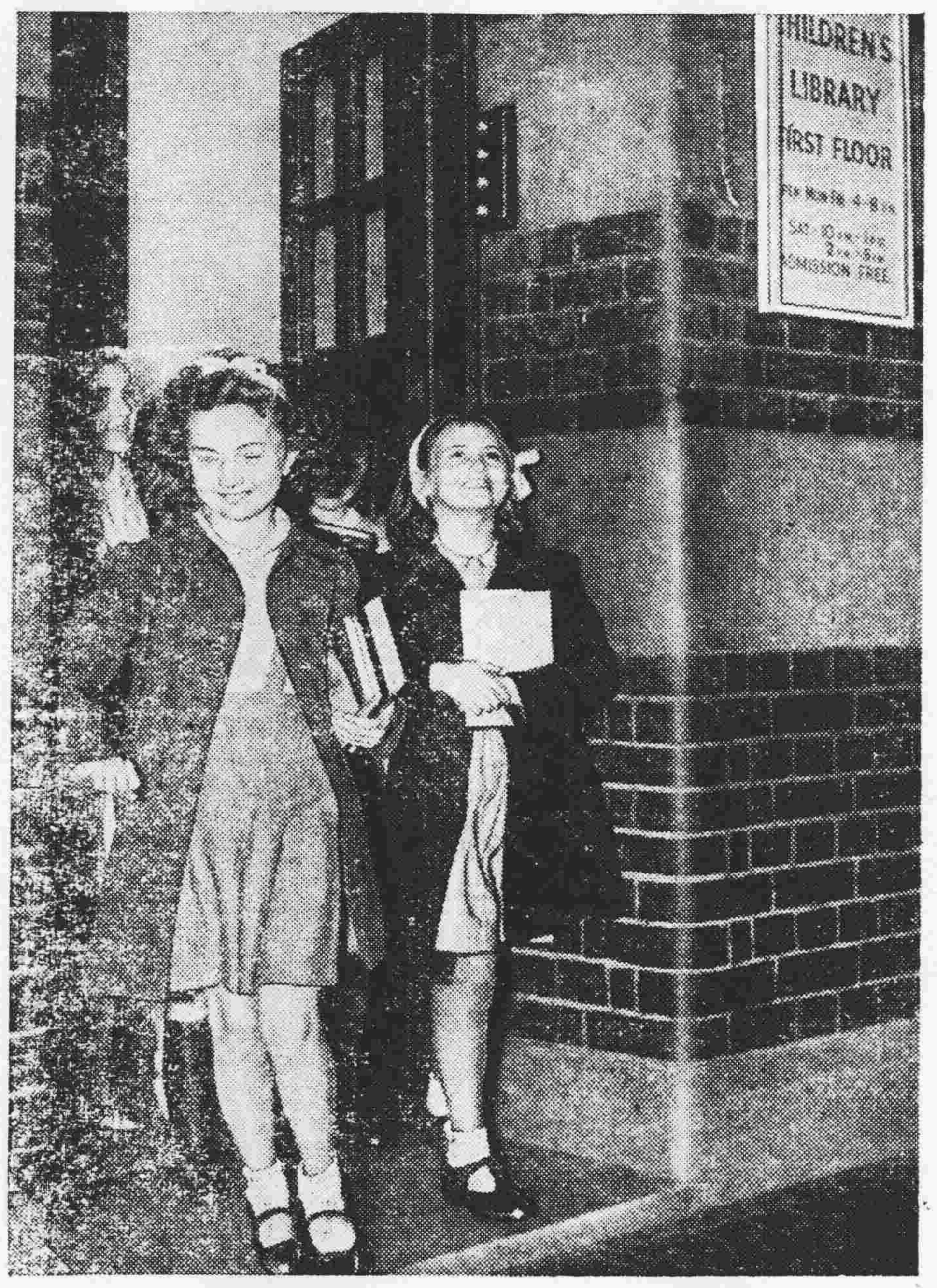

兒童們放學離校，多即轉往圖書館。

兒童們隨自己興之所致，分組由館員指導其學校功課中之課外活動。

兒童們有微病時，給以藥吃，力求保持他們的健康。

圖書館員常親到各兒童家中訪問各家長，幫助兒童們的進步

兒童們課餘時在圖書館中研究地理。

圖書館除引發兒童研究外，并發起各種活動如旅行等，也使增強男女兒童們的友誼和活力。

最幼小的兒童們，除講故事外，并教他們積木，引起他們的創造力

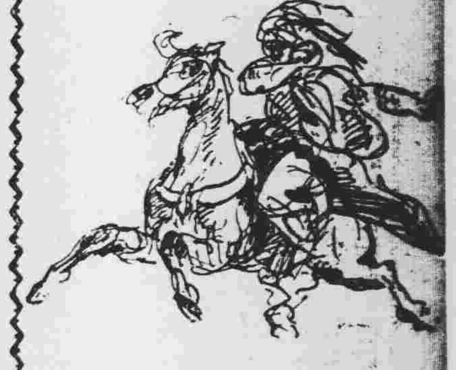

第六十七期

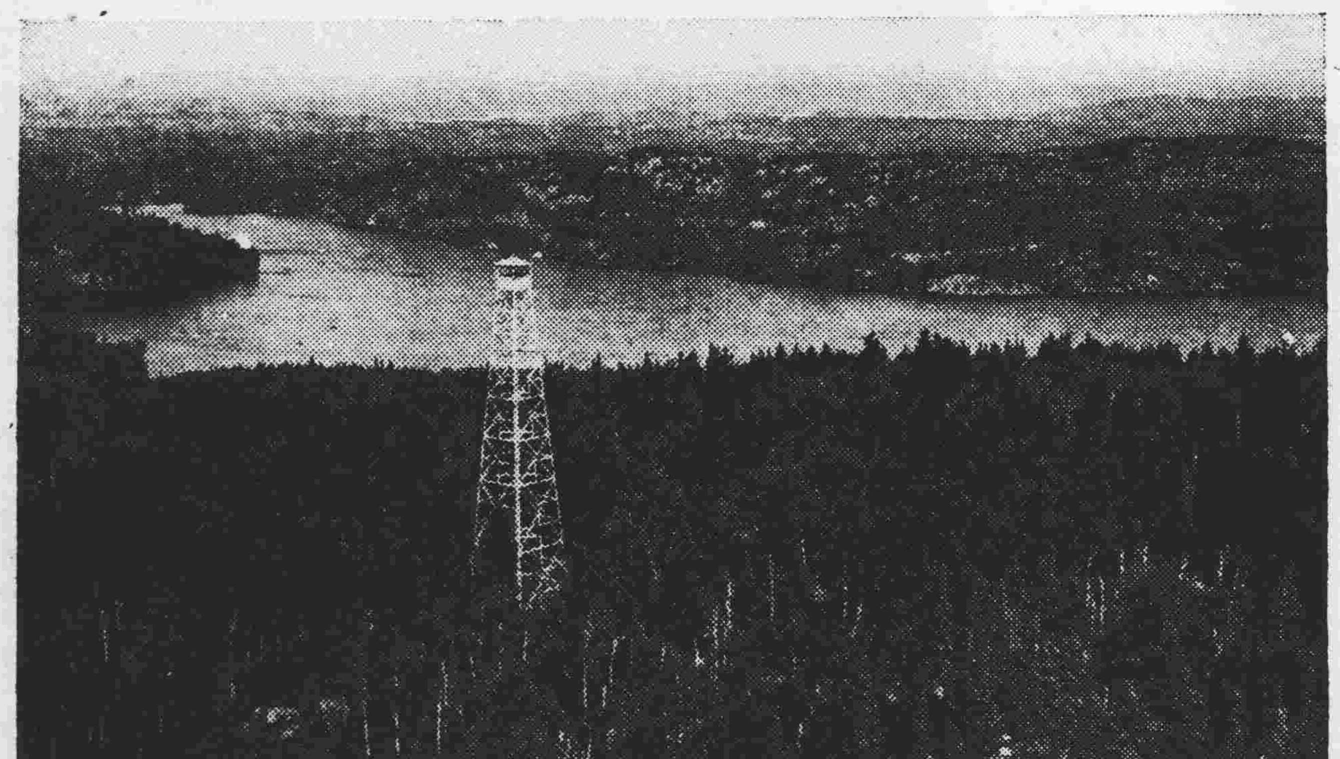
森林區之瞭望塔

樹苗之培植

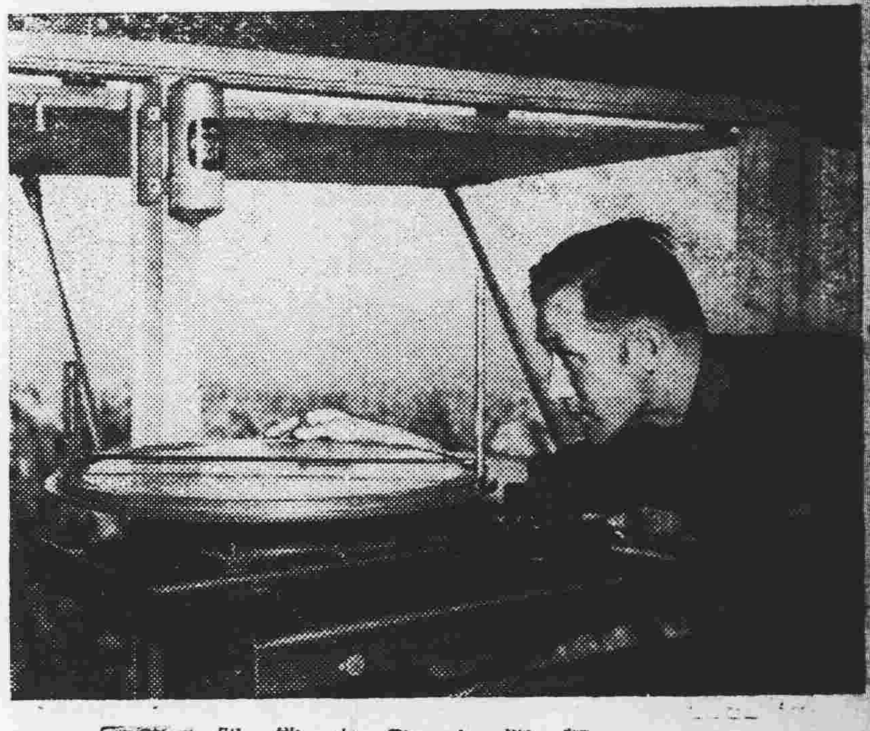
觀測火警之儀器

森林的保養

森林的保養，不只是木材的供應，還可以調節天氣和水旱兩災。我國連年水患旱患，皆因牛山濯濯所演成。年近歲晚，深秋入冬的時候，廣東的火燒山更是造成這種災禍的近因。今年我們水災剛過，消積的救災過了，百年大計的極積方法也要提倡的。本圖所介紹的是美國森林保養工作的一部。這就是明尼蘇拉州的森林工作隊的工作一斑了。

大森林之遠眺

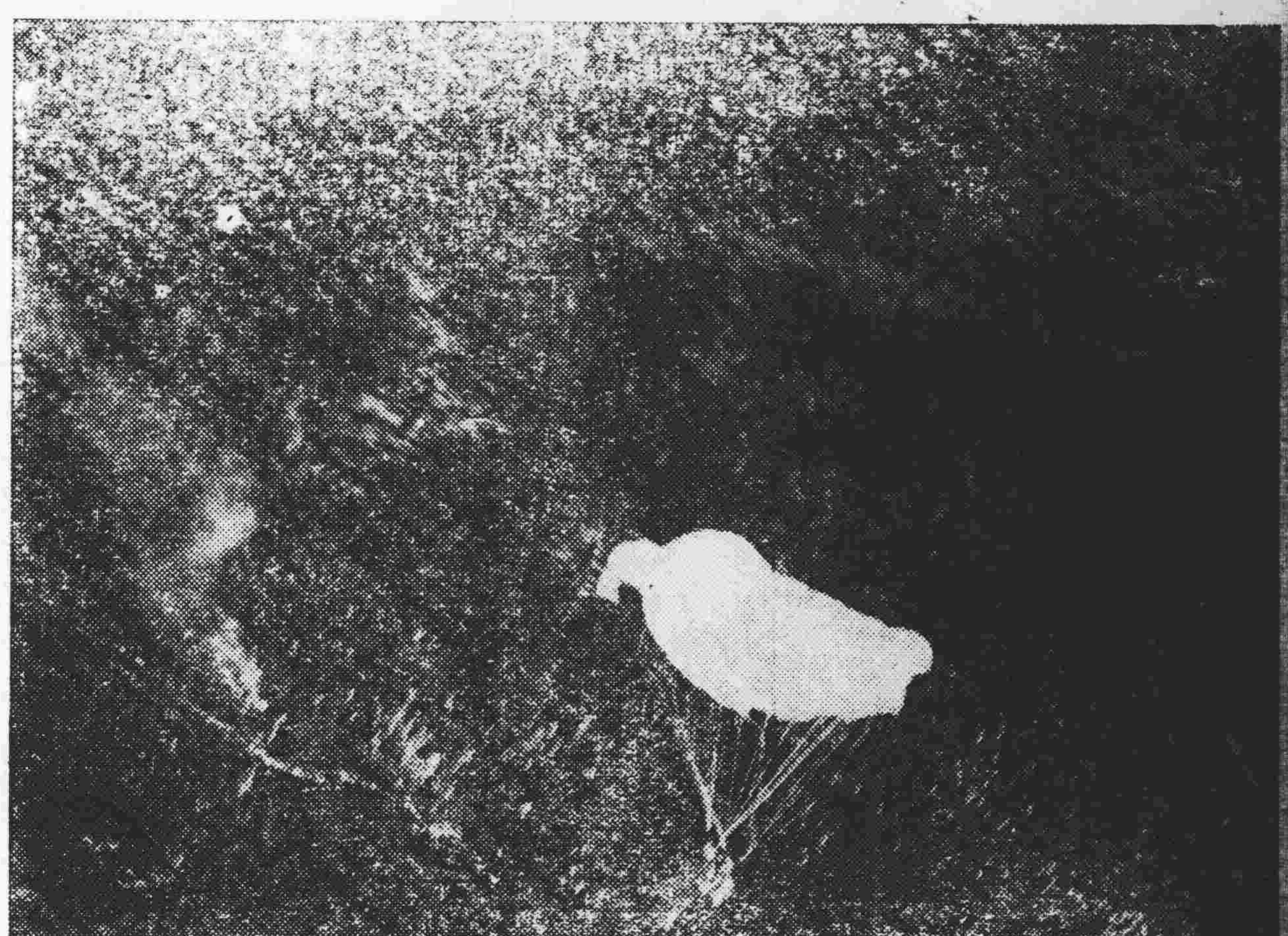
飛機輸送接濟物資之降落傘包裹。

●海珠院霸今晚好戲●
薛覺先胡不歸 上卷
薛覺先胡不歸 上卷
覺先聲金龍大聯合劇團 十全十美。勝於一切。
李寶倫 綠衣郎 楚岫雲 薛覺先 白駒榮 梁飛燕 薛覺明
☆羅彩燕客串☆

豐寧路。留票電話一三八七二
太平戲院（演即）
到處奪標☆長勝班霸
正牌龍鳳劇團
今晚選演 雄壯 香艷 滑稽 諧趣 大喜劇。
胸藏萬甲兵
是三愚編劇社卅六年度最有力作品。
……陳冠卿先生小曲……
輕鬆俏皮☆獨具作風
佬倌排名。不分次第
秦小梨 丁公醒 葉弗弱 文覺非 馮俠魂 何少珊 新 黃雪梅

第五屆正牌
龍鳳劇團
三愚編劇最新巨構
哀艷激昂第八部戲寶
罵玉郎
葉弗弱：喬裝充刺客妙計騙魔王
文覺非：敬妻殺外父盡忠逆君王
秦小梨：難分夫父愛夾辟匿孤兒
黃新雪梅：冤成三字獄含淚抵遺孤
馮俠魂：求榮假賣友蓄意復主仇
丁公醒：毒計烹功臣恐怖殺人王
☆輕憐淺愛．長斯守 底事卿卿罵玉郎！☆
請注意何院首演及公演日期

第五屆正牌
龍鳳劇團
明晚爆出★標青新戲
徐若呆編。三愚審定
牛精小姐 懵狀元
牛精小姐夠牛皮：輕鬆俏皮
大懵狀元確大懵：滑稽突梯
雖然牛精 却有理性 狀元面懵 內心最精
招夫第一難題 老公要捱得打
臨嫁不肯上轎 新婦委實扭紋
是一部百份百笑料造成輕鬆新劇☆請各界萬勿錯過笑一個痛快淋漓
密切注意．何院首演．並速定座

樂斯 廣州
今天聯合映美高梅 鮮艷七彩巨片
HARVEY GIRL

春滿華園
一點正 三點正 七點一刻 九點半 一點半 八點 九點
歌后裘蒂迦綸主演 原名百美嬉春
飯店火災 鶯啼燕亂 侍林打架 環墮釵橫 粉白黛綠 鬥麗爭妍 紙醉金迷 清歌妙舞
春色無邊 行旅不愁 孤寂夜 名花有主 倫夫何事 惹相思 脂香粉陣 征服牧野 蠻風 弱質纖腰 追尋萬里 佳偶

訂婚啟事
我倆情投意合並得雙方家長同意經於國曆十一月八日農曆九月廿六日在勝利大廈舉行訂婚典禮謹此敬告諸親友
胡家喜 劉瑞英 謹啟

中山 永漢
今天兩院攜手聯映。
宇宙公司歌唱輕鬆香艷倫理巨片
連日擠擁 至緊早臨
四大紅星聯合主演
晨妻暮嫂

馮峰 白雪仙 歐陽儉 伊秋水
下期兩院聯映「黑龍會血濺珍珠港」
同胞兄弟做了連襟兄弟 歡喜冤家當真變了冤家 劇情奧妙 場面輕鬆 演出幽默 勝舞台劇
（中山中原時間）十二點半。兩點半。六點。九點。八點。九點。
（永漢中原時間）一點正。三點正。七點三。九點。

金聲戲院
軍人場十二點 普通場 兩點 三點 六點 八點 九點半
荷里活歌后 馬莉比 百老滙紅伶 美艷士 愛迪君倫 初度合作
今天獻映浪漫諧趣球肝歌舞鉅片
集藝術之大成！傳歌舞界之韻事！

瑤台春暖
MELODY PARADE

一門四傑

綠林四金剛
血染金沙男角白顛安當利威 喋血梅金島主角蘭杜夫史葛 通力合演
赴湯蹈火 劫富濟貧 生而爲英 死而爲靈
大華 今日二場
三點半 七點 八點半 環球武俠片
軍警場十一時半。

專映好片的小型戲院
大佳
一點半 三點 七點正 八點 三點 九點
喋血梅金島
即日四場仍映環球公司激烈戰爭巨片

新華 中華
十一時半。軍警場。十二時正
（中原時間）一點半 三點三 六點 九點半 八點半 兩點正 三點九 七點三 九點正
哥倫比亞最新科學機關偵探驚險巨片。
魯意斯威爾遜主演
新式武器數十種！原子鎗威力無比！秘密機關重疊重！活殭屍偷送情報！收音機暗藏秘密！炸鐵橋奸徒飲血！

THE BATMAN
殺得血淋淋！險得胆驚驚！
神行太保
緊張！刺激！
本片取材美國流行婦孺皆知之著名漫畫蝙蝠人編改

樂善皇院 電話一四三三〇
即演哀艷神怪歷史巨片
千里送京娘
李麗華主演
明天放映 太平天國

新星戲院
即映美高梅戰後空前激烈海戰片 麥克阿瑟元帥監製
血海飛雷
羅拔泰萊 穆利 魯榮 雙星傑作
下期 烈火碎龍宮

平劇 天星戲院 漢民南路
青年軍二〇五師平劇團公演
貴妃醉酒 全本連環套 全武行 搭子溝

聲明
梅成業堂前遷中買受李惠珍自置坐落本市漢民路迎恩里卅九號舖屋乙間現因雙方願意解除交易特此聲明此啟
梅成業堂 李惠珍 同啓

牙科醫師
李恩賜
專醫一切牙患及口腔疾患 擅長畸齒矯正及美容牙齒
醫所：十八甫一二三號二樓 電話：一三四九三

千金湯
少女的悲哀
婦科調經催妊專劑

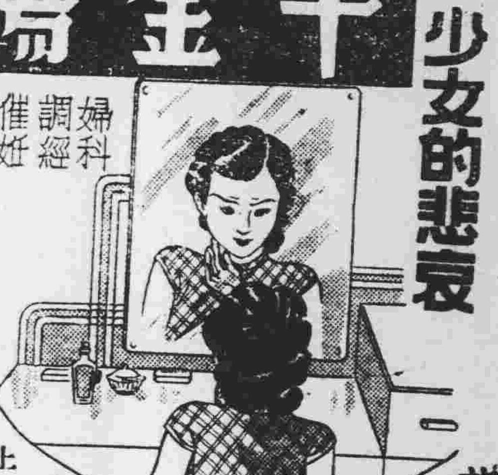

上海 種玉堂出品
千金湯 調經補血，阻止衰老，統治痛經，閉經，服經及一切月經病，促成受孕，健美，使永遠享受康樂。
婦女行經，乃生理的天然代謝，血旺氣盛，則經準而強保，血虧氣阻，月經立見障礙，非但妨礙孕育，且百病叢生，年未老，而身衰！每見四十歲之徐娘，嬌艷多姿，望之幾若雙十年華，鳳韻天然，一般少女，反皺紋滿面，老氣橫秋，此乃經水準確與障礙之顯明事實。
藥房均售
（廣州代售處）十三行路七十三號利華藥房經理 上九路一號黎協昌藥房 第十甫一三九號德法藥房 惠愛中路一五三號大華藥房 惠愛東路二〇三號金輪藥房 長壽西路六二號濟世藥房 中華南路五十號通亞藥房 東華東路三六九號江記藥房 長堤三二六號公正藥房

廣東老牌 註冊良藥
黃寶善
全國藥房均有代售
退熱散 清火退熱 安全快捷
消積散 消積除虫 肥壯兒童
止痛丹 根本止痛 百發百中
止咳丹 化痰止咳 一舉兩得
總行廣州十八甫懷遠驛廿二號

何可醫師
鏡驗根治毒症 內外全科婦科
梅毒 白濁 瘋毒 菌毒 癰毒 膿毒 熱毒 濕毒 腫毒 血毒 瘀毒 癬毒 丹毒 惡毒 中毒
羅四維女醫助理婦女不孕，人工天乳。
何可院址：豐寧路近太平戲院。 黃平頌啓

南華
肺病療養院
X光驗肺 專醫肺病久咳咳血
門診部：漢民南路二十五號 留醫院：東山郊外

嚴衛頤醫師
專醫肺病咳血心病內科
X光照驗肺心腸胃內臟
特長人工氣胸手術紫外光電療機顯微鏡均備
時間九時至十二時二時至五時禮拜下午休息
醫所太平南路五十四號電話一六九三七

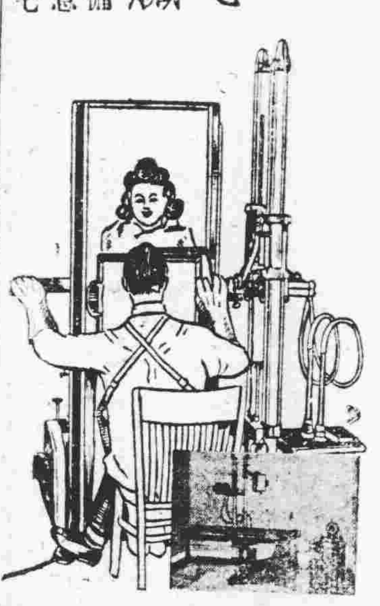

毒症專藥 主治男女
黃天雨
梅林仙 毒症斷尾
如不見効原銀奉回 偽藥悞人天誅地滅
藥性純良不傷身體主治男女白濁白帶血毒梅毒小便見血精管腫痛膀胱發炎及一切花柳化膿毒不論新久殘頑服藥打針屢醫不愈之症均能根本治愈斷尾永不復發▲華經化驗註冊▲代理處一德路必安 上九甫黎協昌 第十甫民康 德法 海珠路利國 漢民路老威 惠愛西路科學泉 欄路南方紅梅 十三行利華 惠群 仁濟路民與 十八甫永祥 老威▼佛山中法 永祥 各處有售

余自強醫師
安全無痛剪除 包皮過長
根治花柳白毒痔漏
（醫所）高第路一七七號

醫師鄔家銘
專醫肺病。咳血胸痛：潮熱盜汗
精醫小兒科．花柳白濁．限日痊癒
留醫 留產

X光
驗肺 顯微鏡驗痰
診斷確實 治療迅速
地址：漢民南路四十五號
惠川醫務院

華僑注意
產業權威
你要買樓嗎？快來選擇
房屋出讓嗎？請來接洽
美美置業信託行
廣大路九號 電話一一〇五七

中山大學醫學士 五代中醫
張公讓
還址
臨症二十年兼通中西會著中西醫學比觀二集行世專治心肺腸胃諸病對肺癆腸熱尤有專長現遷廣大路卅二號二樓招收臨床研究生二名

治瘧良方
梁培基發冷丸
梁培基發冷丸爲廣東老牌治瘧良藥問世四十餘年功効卓著久爲用者稱許舉凡一切新舊瘧疾無論先寒後熱先熱後寒或寒熱往來按時發作服之均愈兼能健胃提神誠居家遠行不可少之品也各藥房均售
廣州市長樂路梁培基藥行啓

教廳立案
廣州華南汽車工程人員養成所 招生
（1）創校十年畢業生千餘人分佈各機關服務
（2）現招第四十八期工程駕駛全科新生一班「半年畢業」學費國幣七十萬元
（3）遠道來學學生得隨到隨考插班上課
（4）所址廣州東較場百子路九十一號
董事長梁守一 所長張經圻

全科醫師
陳彥
精醫痔漏 痾血
斯法注射 不用刀割 毫無痛苦 永不復發
醫務所 豐寧路一四六號 電話：一二七五

特效咳藥
唐拾義久咳丸 乃由治咳專家唐老醫師手訂方劑
。用科學方法配製而成。直接溶痰鎮咳。間接健肺防癆，行銷四十餘年。治愈咳症。更僕難數。不論內傷咳外感咳。有痰無痰咳。連聲咳單聲咳。日咳夜咳。服之均奏特效焉。
▲本埠藥房均售▼
廣州市下九路 唐拾義藥廠發行

醫師
任警魂
道王 戒煙 七天斷癮 絕無痛苦
本醫師戒烟經三十年之經驗戒除烟患者達十餘萬人戒時絕無痛苦戒後見烟生厭永不發毛病身體保証康健 醫務院一德西路四百四十四號電話一四四四三 留醫院太平南路八十八號

X光診斷 心肺病
關志雄醫師
（院址）惠愛西朝天路 （診期）上午九時至十二時

醫師
吳強華
專割包皮 老手無痛 廉價
特治花柳白濁
女醫李超凡專理婦科閉經不孕經痛白帶
務院太平南路五二號二樓電話：一五八三五號

法國專門花柳醫學
何棣華
專門根治白濁花柳皮膚
（滅毒根）（滅濁根）新法新藥特效治療
醫所太平南路新亞隔鄰電話15090

女醫師
黃文絢
專醫不孕婦女
西醫新十八甫今一四一號留醫越秀北路九八號越秀園電話一〇五三五號（包效通經水）

日本東京醫學士
謝卓深
歷任軍政衛生機關醫務十年院長等職
專醫 肺癆咯血 小兒內科 花柳白濁 心胃腸病 暗病難孕 腎虧腦病 婦女
文明路二〇二號二樓

我講小說 聽衆大悅 美人不聽 注定嘔血
昔者：吳王勝越，俘虜越王而歸，幸而勾踐熟性，得到吳臣伯嚭喜歡，賁緣進宮，借題問病，偶值吳王便罷，勾踐揭開桶蓋，取糞而嘗。左右盡皆掩鼻。勾踐復膝行叩首曰：「囚臣再拜賀喜大王，昔者，囚臣從師學醫，今日竊嘗大王龍糞，味酸帶苦，正應春夏當生之氣．大王之疾，三月末定有轉機，五月盡，合當痊癒。」吳王聽罷，骨節爲酥，後病果愈，一如勾踐所說。心念其美忠，當庭釋放。勾踐回國，臥薪嘗胆，卒報吳仇。婦人之仁，可為殷鑑！邇者，盟軍統帥麥克阿瑟，受到日本人超度諂媚，心腸軟化，過事寬容，不久將來一定重爲中美之禍。蓋日人念及廣島長崎兩次施恩，當思圖報。未得時機，自難洩發。一朝得勢，誓必剸刃于彼美之心。將來美人因此而嘔血者必多，屆時方知中國歷史之無虛構……

潘高壽川貝枇杷露 之有價值

宋主席昨招待記者報告赴京經過
省府委員廳長人選已全部在京決定
星期二提政院例會後即可發表
今後粵省政務首重治安
華南經濟獨立絕無其事

【本市訊】省府新聞處，昨（八）日正午十二時假省府會議廳舉行第廿五次記者招待會，由宋主席報告此次晉京經過情形，到各報記者卅二人。省府姚秘書長、許世瑾先生及蕭處長蔚均陪同出席。宋氏首述此次晉京適染小恙，故留京期間較預定時間為長。結果：（一）治安問題：本省警保部隊力量不足，待遇不差，缺額亦多，故勦匪未能如期成功，本人此次在京已請准將警保部隊充實力量，提高待遇，增加人數，已獲允准，以後必有充分力量，以資應付全省治安，否則一切均屬無望，故治安實為今日第一要事。（二）省府改組問題：省委及各廳長人選，已全部決定，下星期二政院例會，即可提出通過發表。（三）關於增加本省煤量供應，已與經濟部商定，由原額每月八千噸增至一萬八千噸，此後煤荒及輪船用煤可無問題，將來再設法增進，至於其他本省工業需要，亦無問題。至其他各單位，亦已找到富有經驗之人選，下次提付省務會議通過後，即可發表。（四）實業公司總經理一職，已找到適當人選，將來必可增強工作效率。（五）黃埔開港工程，經與交通部商妥，即可開始，期目的先求使較大之輪船可直達黃埔，因此須修建公路與碼頭倉庫，配合開港需求，惟此非五年十年之計劃，就目前能力所及即可開辦。

答覆記者詢問

報告畢，宋氏答覆各記者提出各種詢問，茲紀述如下：

【問】保警人數準備增多少？經費裝備如何籌措？（答）保警人數原為一萬七千人，但現有十個總隊，實不足此數，並擬增加五個總隊，已使之補足，一切兵槍械經費，均由中央負擔，今後本省治安，糧餉之籌措，不成問題。

（問）省府改組人事已決定，名單可否先行見告？（答）在政院未通過前，恕未便奉告。

（問）聞省會有遷回黃埔說，確否？（答）絕無其事。

（問）管制問題？（答）財政部已有辦法。

（問）華南經濟獨立一說，乃毫無常識之言論，試想華南一經獨立，何能使其一省一經濟？

（問）廣州行轅是否將有變動？（答）如果有變動，則中央自有明令發表。

（問）外省之商人投資本省經濟建設，主席有何意見？（答）原則自極歡迎，惟本省目前治安未好，外省商人即投資，亦未免言之尚早。

（問）本省今後吸收僑匯，能否使之增加？（答）經與中央洽商，此非本省可能單獨決定。

（問）中港協定談判內情如何？（答）不清楚。

（問）本省政費不敷，中央是否可以撥助？（答）很多人誤解，廣東與過去一樣，一切賦稅均可由省支配；中央規定，目前本省除外，其餘均為國稅，省稅收不敷政費，自應請中央補助，此不特本省為然。

（問）今日報載立法院會議，對海南行政公署之設，又謂海南建省問題？（答）續議，又集瓊崖同鄉座談，暫主張改制，本人亦召集。

（問）瓊島匪患甚嚴重，將如何解決？（答）瓊島及雷州半島一帶匪患，本人極注意，在京時均已向中央請示一切辦法，均已決定辦法。至此宋氏詢各記者尚有所詢否，各記者均感滿意，遂散會，時十二時廿分。

區芳浦接秘書長可能成為事實

【專訊】省府改組消息，已於昨（八）日，由宋主席招待記者會中公開承認，省府各委員廳長名單，經已確定，下週政院例會通過，即可正式發表，前傳各省府委員名單，記者昨日往訪探詢，日來又傳前任省府某要人將為秘書長，未能證實，據此所傳以前任省參議會秘書長區芳浦，據悉確已內定，為宋主席早已屬意者，出任秘書長，當局有所可靠，宋主席今（八）日晨約林議長談，對區氏接任秘書長及省參議會秘書長問題，亦有所談及。（將）

地方及全國性國代選舉場所
本市決定在文獻館

【本市訊】本省選舉事務所負責人稱：本省地方性及全國性國大代表廣州選舉投票地點，已決定在文明路廣東省文獻館，現已呈報總所備案。至有關選舉事務所對選務將做到「公正合理」四字，各縣市因治安關係，未能順利進行選舉者，尚未據報，如據報有此種情形者，將請總所核示。

省參議會秘書長江醒東撤職
已內定馬燦榮接充

【專訊】省參議會秘書長江醒東，因處理會務，為大部份參議員不滿，曾聯名向行政院請求撤職，另選賢能，昨（八）日劉政院已批准，主席亦承認，另于招待記者會上宣佈，省參議會秘書長人選，一俟行政院批准，即可通過，時宋子文于下星期二行政院會中提出，江醒東辭職已經核准，已決定由前會任新會縣長之馬燦榮氏接充。又昨（八）日晚記者會晤省參議會林議長，探詢此事，據林議長表示：關於何人接任參會秘書長一事，未接獲通知；惟若干省參議員聯名請撤江醒東事，本人亦有所聞，詳情未悉云。（將）

來華攷察痲瘋病專家月中可抵穗

【中央社訊】美國痲瘋病協會專家祈拉士、梅禮強、斐利士等，來華攷察痲瘋病流行狀況，定本月中旬抵穗，以前回國，再參加四月初在古巴哈瓦拿召開之國際痲瘋病會議，以定防止與施救等對策。

航空郵件調整收費

【中央社訊】廣東郵政管理局昨通告，自本年十一月一日起，國內各類郵件航空郵資改按每重二十公分收費一千元。

統計導報月內出版

【專訊】中國統計學社廣東分社，日前為推進統計學術起見，特召集各界專家學者，開會討論會務進行事宜，會中建議甚多，除擬廣徵會員外，並決定由本月開始出版「統計導報」云。（數）

國父誕辰日舉辦口腔衛生教育展覽

【中央社訊】本年度社會教育運動週擴大舉行，市教育局特假座中山圖書館舉行口腔衛生教育展覽會，場內分設四部門：一、口腔衛生部門，二、牙科教育部門，三、牙科器材部門，四、牙科醫療部門，並由井山池修醫生主持。

暹僑捐款十億賑救潮汕風災

【中央社訊】此次潮汕風災，損失甚重，旅穗潮州同鄉關懷桑梓，迭向暹越各地僑胞呼籲，昨接暹羅僑領蟻光炎、午樓來函謂：僑胞聞訊，甚為懸念，捐輸踴躍，已先撥賑款拾億滙汕辦賑，以資救濟。

文理學院拒絕還書
市臨參會據理力爭
經函請省府飭即交還

【本市訊】市臨時參議會日前准市立中山圖書館電，為文理學院拒絕移交圖書，予協助，第三屆駐會委員第十次會議，並照前案函請省府飭即交還。據悉該案前經市臨參會議決呈請省政府飭令文理學院，於三十六年八月以前全部交還市立中山圖書館接收有案，惟文理學院將該批書籍未予交還，現仍違令抗交，並于本月五日在報端公開表示：（一）此項圖書自借收之日計至現在，所負之遷動保管費，共以目下物價指數，值國幣三億九千四百萬元；（二）該項圖書蓋有廣雅書院印章者，有廣東圖書館印章者，可見該項圖書有百份之四十，絕非該市圖書館所有等語。查該館圖書係抗戰軍興後由該館自動請求托由文理學院保管，並非由於該院自動要求借用，該項圖書運費由市運公款百萬元時撥回，照公款處理，法規定，該院不應以此為理由，所請求照數撥付，至此該院所存該批圖書，仍請依法交還云。

陳權被控
羅定縣長

【本市訊】現任羅定縣長陳權，迭被該縣民衆列舉貪污事實，分向省級政府控告，第三區專員公署前羅主席任內曾批飭該縣議長宋志余、季陳汝等，彭松如、省參議員黃仲華等負責人民控告，據省民衆列舉貪污證據十項，請將陳權撤職查辦。

警察局嚴厲取締眞空教
導人迷信藉端斂財
每誕期收入數億元

【專訊】廣州市政府日前以本市沙眞空教先覺山道堂，藉神斂財，導人迷信，市內受其誘惑之無知男女甚多，特飭警察局查明，以憑核辦。記者昨以該案詢社會局會同警察局負責人，據稱：該先覺山道堂（本市有類似該項道堂大小數十家，該道堂為全市最大規模者），係由神棍楊祝軒（興寧人）等主持，向持眞空教之飲茶救生跪拜靜坐等荒謬理論，謂可為人邀福免禍治病孕育，留醫者不論患任何疾病，均不須用藥物，祇飲該道堂之所謂茶，或到其道堂共同靜坐，即可保證孕育，求嗣者於晚間到堂打霧，廣為傳播，尤以無知婦女為多，其跪拜方式，須以兩手前後搖擺，故又名「擺手教」。凡往拜男女，均須先行繳納飲茶費，或雞鴨、花放花，所謂放生，乃由拜者自由放生豬羊或雞等，並視其貧富情形，分別誘導，令其放豬羊花或雞與該道堂念經，殺雞後（如無攜帶者則須向道堂購買），以上各項所索費用，由數千元至數十萬元不等，且有多至數百萬元者，除平時膜拜外，每月更有所謂誕期，每次誕期收入，均在數億元以上。按該教乃一荒誕不經之邪教，各種誘騙手段，實屬有妨治安，由朝至暮，絡繹不絕，每一誕期，數自山人海，導人迷信，與社會風化及衛生遺害匪淺也。此種邪教，自應執行封禁，惟各小道堂，多以先覺山道堂被封後，必紛紛自動停閉，此類神棍徒暗中誘騙，警局切實注意，嚴厲取締，如有所知，亦可向警局密告，務期禁絕。（鶴）

組聯誼會
四邑旅穗記者

昨開籌備會議

【中央社訊】四邑旅穗記者聯誼會籌備會，昨（八）日在九曜園酒家舉行首次座談，到會四十餘人，由司徒丙鶴主席，報告籌組聯誼會意義後，旋即由陳藻文、劉偉森等分別發表意見，決議核定余鳴新、李一丹、司徒丙鶴、林華玲、黃仲檢等七人為籌備委員，負責召集，兩週內完成籌備工作，即另訂期召開會員大會，討論章程及定期成立。

僑居國外壯丁將受徵集

【本市訊】本省軍管區，以港澳安南一帶僑居適齡壯丁甚多，查過去身家調查，兵役法令，尚未普及，為貫徹兵役法令起見，轉請國防部轉請行政院，電請外交部飭各該地駐外使領，實施徵集，以均負兵役義務。

張鎧堅案十一日再審

【海口八日專電】勦時之張鎧堅案，定本月十一日再審。日前院會審內有核交三民公六日本地院長，氏貪污罪證，餘款及雜支請去，係可向部數元，用並非。

南路兩輪被匪截刦
欽縣奸匪圖竄北海

【合浦八日專電】北海來電：海輪于昨日駛抵達法雷海面，被匪截刦，度梅嶺適附近，匪船尾隨，上乘有保九匪兵十餘名，小艦又時續至，擊斃匪兵後，追擊，匪始貨船自欽縣返北海，約半，面向開貨物以上，返抵欽城，損失千萬元，匪船一隻，二時後，匪始退去。又近在欽縣之共匪已竄至北海一帶，收編零散奸匪一批，前向北海進犯，嚴密監視中。

廣雅書院藏書移交市立中山圖書館

晚在中山紀念堂前露天放映電影，漢民公園舉行象棋比賽，中央公園演奏特別音樂，歡迎市民自由參觀。

館印章者，及廣東圖書館所藏書籍，移交市立中山圖書館接管，計有廣雅書院及廣東圖書館藏書二萬餘冊，及南海孔氏嶽雪樓藏書四庫全書鈔本四百餘冊，光孝寺北藏眞經一萬餘卷，多屬名貴典籍。又第八類書（?）見廣州市政建設。

中華南路車伕暴斃

【覺悟社訊】昨（七）日上午九時許，中華南路口利南金舖門前停放二○八號手車，車伕突然口吐鮮血，即告倒斃，即分電警局及派人報告城西方便醫院，候尸親認領。

救濟善後工作將不停止
行聯總粵署結束後
分別交由各接管機關辦理

【中央社訊】行總廣州分署及聯總華南辦事處，已於十月卅一日正式結束，所有未了事宜，由該兩處留穗人員辦理。據稱：兩年來行總聯總代表救濟物資，分配於各省用者，為一千萬六千噸，並與社會部、廣東省救濟會、行總所訂，將剩餘物資交由清理委員會接收處理，救濟物資，即移交社會部，其他物品，由廣東國際救濟會代表各機構接收，及應移交之廣東國際救濟會佈（?）組織清理委員會。數量可分列如次：白米一七三噸，壞米二噸，麪粉四十三噸，藥品、醫療器材及衛生部門物資，由總署與廣州市衛生局組織之醫師李廷安等主持。衛生署各項醫藥物品，均已移交，其他仍在繼續辦理中。又農業善後物資，由中國農業機械公司接收，農林部、糧食部、漁業物資經已發放，前所結束之工業計劃亦已另行設立機構辦理，工業復興處等，以後將直接運交。

標語

一、慰勞救國救民的國軍！
二、慰勞勦匪安民的國軍！
三、慷慨捐輸才能勦滅共匪！
四、踴躍從軍才能戡平匪亂！
五、有力出力有錢出錢！
六、當兵是國民的光榮！
七、好鐵才打釘，好男才當兵！
八、後方捐獻起勁，前方勦匪順利！

廣州市兵役協會製

剩餘車輛問題

【本市訊】剩餘物資交通部分配，最後兩車輛，將一部份新成立之機構，各中國善後救濟總署及各接收機關團體，分配予各公路局，總局中央分配於公路總局負責，再由該部交通部轉移交通團體，其他地方政府申請者，按所用物品及剩餘之船舶，至今尚未運到，各處理辦法，由廣東省政府及各行政機關之核准，仍須以上級之決定。

教局派員分區督導各校

【中央社訊】市教育局，為督導各校，特派員分區督導。

刁煥坤逆旅自殺
幸服毒無多洗胃後已無危險

【專訊】刁煥坤，廿八歲，興寧人，前充軍職，現為香港客，七日晚由港返穗，昨（八）日下午在惠愛路大新旅店四樓開房，刁一人在外出，只餘刁一人在房中，即服毒，幸為茶役發覺，即送醫院洗胃，幸服毒不深，已無危險。

社團消息

△合浦同鄉會定十一月十一日在廣州市西湖路舉行會員大會，討論會務。
△廣東機器工會召開全體幹部大會，定十五日下午三時在會址舉行復員典禮。
△本市西關區中商會定十二日下午六時假座大三元舉行週年紀念，暨社員聯歡會。
△本市總理侍衛同志社定十二日午十二時在聯誼社選舉理事。

昨發生火警
仙湖街倉庫

【專訊】大南路仙湖街雷氏書院後勤部第四工程庫，昨（八）午四時許，突有一小童用石投入井中，巨響隆然一聲，當時有火花發生，上四射，竟燃着木板，少時撲滅。（社）

海南大學昨行開學禮

【海口八日中央社電】海南大學昨（七）日上午九時舉行開學典禮，由代校長主持，學生乘天山船抵此。中心工作，各校經費使用，校行政等項，以及學別出發云。

偽「人民自衛軍」侵擾
清遠三水交通斷絕
設卡禾生坑收稅似有久駐模樣

【三水訊】號稱「廣東人民自衛軍」之一二百餘人，由番禺北竄至清遠界牌沙口附近，為首匪首張名貴、黃漢等，現侵入三水縣境內花彩塘村等地，並設卡于禾生坑等地，收稅，似有久駐模樣，連日三水清遠交通，已因匪擾而隔斷，水交通力量薄弱，僅能自衛，不能進勦，又六日晚北駛之南波電船，遇刦，新華電船見機折回倖免。又八日晨據悉，西南一帶受威脅，有二百餘人侵進木棉附近。

著匪紅毛坤被團隊擊斃

【勝利分社訊】著匪黃坤（混名紅毛坤）背朗鄉人，一帶增城一行，于增城（龍門）殺人無算，為匪首，于橫門、偽山東等犯案，積案纍纍，近曾上山，日前與偽職員劉錦六，被團隊擊斃。

遭匪
韶關

【韶關通訊】十三日由韶開往南雄之汽車，行至離城數里，遭匪截刦，擄去乘客數人。

勒收
新溪

行水
渡墟

【通訊】渡墟渡，駛至九馬地方，突來匪徒五人，持槍勒收行水，每人國幣六十四萬元，乘客拒絕，匪即收據搜刮，被刦損失甚鉅。

連縣一警長竟持械殺人

【連縣訊】本縣第三區警長胡正，前生性硬直，為人正義，本鄉中不肯開槍，時與鄉人發生衝突，又時因執行政令，為鄉人所不滿，曾鄉人推選為保長，時因鄉事與人爭執，上月二十三日上午十一時許，該鄉公所中人爭執，現任鄉長與文彬手持槍向胡氏開槍，胡氏因未防，被擊斃命。

南雄奸匪竄安全鄉
焚燬炮樓四十餘座
時對縣城採包圍之勢

【韶關通訊】記者據五日南雄來客談稱：南雄縣屬奸匪近來活動，時於縣城外採包圍之勢，前十六日又有奸匪四百餘人竄擾，雖迭經國軍剿辦，稍告斂跡，但焚燬炮樓四十餘座，該縣屬安全鄉民財物刧掠。

林震股匪百餘
流竄普惠交界

【普寧通訊】奸匪林震所部百餘，近流竄於普惠交界之經湖一帶，勒收（惠）一帶。鄉民不堪其擾，紛紛組織壯丁，遇匪前來，即以「抗征」名義，動員各鄉壯丁抗拒。

南山匪內有日俘
竟擄去河安鄉長
鄉所槍枝悉被洗刦一空

【南山訊】南山三區屬河安鄉，（冊）一日晚二時左右，突有由錫坑鄉開來奸匪二百餘名，日俘十餘名，配帶輕機五挺，將鄉公所團團圍住，當即將該鄉長林世前、戶籍幹事二名，擄去，並刦去鄉所槍械，所有槍枝約卅餘桿，悉被洗刦一空。

各級機構
花縣重新調整

【博愛社花縣訊】縣府於本月份起，將全縣各級機構遵照中央規定重新調整，除田糧科照舊外，將承共縮編為四科兩室，計民政、軍事、科戶人事室併入縣府，科長以財政科改為第二科。

連平清匪會
重新改組

【連平訊】本縣地方人士，為加強該縣清匪機構，保鄉委員會，實施清勦計劃，設備會於十月七日召集各委員會議，改推縣長葉英華、縣參議長黃菊泉、歐陽洪林為副主任委員。

番禺江鷗沙發生擄殺案
兇犯黎樹一名就捕

【勝利分社訊】番禺江鷗沙務農陳某，日前被匪擄去，遭殺害，其後，兇犯黎樹一名就捕，驗屍備案，七日警局派員中。

南海飭警局速補充缺額

【南海專訊】縣警局以冬防時期，原有員警不敷支配，惟缺額甚多，飭警局速補充。

仁化始興兩地奸匪
圍刦鄉公所
洗刦民財擊斃鄉警

【韶關通訊】仁化縣屬遊仙墟，於十一日被奸匪四十餘人襲擊，時該鄉公所兵力單薄，無法抵抗，奸匪徒入鄉所，掠去財物文件甚多，並擊斃鄉警一名。【始興通訊】始興鄧文禮股奸匪百餘人，於前十三日圍刦沈所鄉公所，洗刦縣府職員鄧勵准、鄉民鄧文樑等數戶，並將之擊斃。

一區專署嚴令撤銷
南海便衣人員

【南海專訊】一區專署奉省令，以南海佛山一帶發現擄人勒贖事件，當地機關亦有便衣人員為數甚多，自設置便衣人員，不負責任，難免且予匪徒以流弊之機會，致當地治安不良，特令撤銷。

三水舉辦社教運動

【三水專訊】縣各界定本月十日起舉行社教運動週，並舉辦象棋賽、球賽、籃球賽等，以資號召。

東江各地晚造歉收

【大同社訊】東江上游各縣，惟因晚稻現已收割，在開花之際，突遇霜災，風吹捲播，稻穀不結實，收成僅得十之五六。

前軍委會西南運輸處留穗同人叙餐啓事

我同人自勝利歸來，瞬已兩載，以散處四方之故，未能聚首一堂，每念昔日患難與共之情，不無惆悵，爰擬定期十一月十六日下午六時，假座長堤大同酒家三樓，舉行叙餐，藉圖良晤，而資聯絡，暫定每人收餐費一十萬元，由即日起，開始登記，至十一月十四日截止，凡我同人，請即赴下列地址登記，並繳交餐費，以便籌辦為荷。

一、中華北路公路局第三運輸處郭煥奎
一、西濠二馬路廿六號國貨銀行黃澄基
一、太平路一四五號重慶銀行陳汝桓

發起人　馮君銳　唐應華　姚寶猷　熊理　龔少俠　夏日校　董仲鼎　同啓

西關第十甫 成珠
大犧牲 奶油雞
每只祇沽一萬元（每日下午五時房座供應）

贈送全體乳豬翅席　持價九十二萬元

送乳豬全隻　伊麵　炒飯　燒雞翅、鵝肉、蟹肉、紅燒蠔皇、菜膽、燉、鮑甫、雲腿、花膠鷄、大烏、北菇、鮮蝦、田鷄、燒鴨、羅漢、杏仁、茶、熱葷　茶、橫檯、免、足供十二位

蛇宴　特種九十二萬元　中種七十六萬元　假鼎五萬元　小菜：每款五千元　紅燒獅子魚頭九千八百元　原煲鷄味飯一萬五千元　早午市：巨型大鷄飽特沽三千元　晨早：鷄粒鯪魚粥每碗三千元

新闢花園　地方優美　禮堂華麗　借用免費
中外馳名　結婚禮餅　唐爐妙製　二百年來　創製小鳳餅　手屈一指

（電話：一五○二五）